盛京時報

民國六年 陰曆八月廿二日
大正六年 陽曆十月初七日

休刊 中日禮拜日之翌日大日祭
價目 本地(每張銅幣五枚每月七角五郵寄每月九角) 外埠半年五元全年九元五
刊例告白 (一行五號字六十字起碼資另議) 日每行四角 長期刊登資議
發行人 佐藤善雄
編輯人 菊池貞二
印刷人 米田喜平
發行所 奉天西門外 盛京時報社 日電話二三一番 中一六八號 振替口座大連壹七二五番
支局 大阪市北區堂島仲町壹丁目 盛京時報大阪支店

論說

統一與分裂

吾國邇來政局之變幻。不外統一與分裂二者而已。辛亥以還。革命三現。或由統一而分裂。或分裂而統一。分合之間。要皆本乎人之作用。一方主動一方被動。遂演成種種之險象。然作用之始。双方皆曰是宜統一。不宜分裂。且已分裂者。猶以爲異日統一。迫不得已。所必經之階級。而假名統一。實行分裂者。更得設辭以便其作用矣。若是乎分裂自分裂。統一亦分裂。其將以辨之者耶。溯自共和再造。大局稍平。舉國人士。莫不曰是即由分裂而統一之象也。人々其各捐私見。以國家爲前提。此以勉彼。彼以勗此。其爲言非不動聽也。而今之所謂統一者何在。新舊之用人行政。果能不偏不倚。一秉至公。而悉泯其跡乎。謂爲已混其跡。則俱以國家爲前提。趨一共同主義。自無鑿柄之不相容矣。顧何以自督軍所謂兵諫以後。解散國會惹起復辟。藉以捲土重來之政客。竟爲煌煌立法機關之故。相持不下。公然以召集參議院。通緝民黨之令。同時宣布。非根於新舊。即根於南北與黨系。是何異於名爲統一。而實使之分裂耶。然謂本於歷史相延之[illegible]視。容未能悉泯其跡。則統一之偉劃主動者。不應更起一種作用。使被動者。藉口以謀對付。致卒歸之分裂。故分裂非佳兆。而名爲統一。暗實分裂。尤非佳兆。今之政象。竟有如是。是何以堪。嗚呼。忽分忽合。變幻無常。誰實使之。孰令致之。乃竟如是。吾不得不責之操有政柄。假名統一而實行分裂者。擅自開釁也。國民有知。其忍以大好河山。听若聲之輕心以掉耶。曷速起而圖之。庶乎有豸。

雜錄

中央政爭之日論

大阪朝日新聞云馮總統會語人云現在政治上紛爭之原因在總統府國務院國會之三機關收拾融洽已非易易若北洋進步交通三系各逞權力以行爭奪則不至再演黎總統時代之狀態不止又討論會某領袖曰今日若諂將在朝派之三系(進步交通北洋)互相聯結未始不足以有爲不然則內閣之基礎搖而反對派得以乘之矣又交通系領袖某君之言曰今日三派共患難而生苟不能共安樂實與反對黨以機會徵諸以上之觀察則段內閣之內部已有幾多之禍根埋伏事至明白即詢諸公論亦當云然蓋段內閣成立以來已數閱月西南問題未見解決而禍已起於蕭墻閣員間之暗鬬爲段兩方面意志之疏隔漸惹起世人之注目若夫段內閣閣員間之暗鬬胚胎於交通進步兩系之爭奪權力段氏此次雖自云過渡內閣惟以北洋派之段系爲主腦而配以交通進步兩系之兩翼冠以馮國璋代理總統其勢已不可謂不厚抑知如此組織實彫刻細工耳故閣員間有多少意見未合時此齟齬交通進步兩系之爭尚不過意見之衝突惟衝突不已即因此而變爲政敵互相對峙遂爲權力與利益之爭奪實爲根本之大原因也至交通進步兩系之來歷及系內之分并兩系對立之由來等事姑俟他日論之今則先推其結果蓋北洋派之段祺瑞系與交通系握手最近之動機實在復辟之變質段氏討逆之軍費而不自伐其功至段系與進步系之接近則起於反對帝制之時此次段祺瑞招梁啓超入閣以行復辟前段內閣對德抗議主張之時梁氏曾獻策於段先通告某國得其允諾決無困難之事發生嗣果成功故多年爲政敵之交通進步二系遂合爲一家而若夫婦然夫婦誠夫婦矣若詢以至何時而得同床共夢則到底有不可能故近日此二系爲挑撥離間之動作左方所列之事實均足以證明之者也(一)帝政派特赦 梁士詒周自齊朱啓鈐之特赦乃段系之運動而梁啓超湯化龍林長民等之進步系則反對之(二)借款用途(三)關於大借款前渡千萬元之用途段系及交通系欲以充作兵費而進步系之梁總長堅握之使不得自由(三)國防委員會 依靳雲鵬徐樹錚等之主張而設立梁湯等進步系反對之謂爲侵及國務會議之權限(四)臨時參議院 臨時參議院之召集雖爲段系交通系進步系共同之主張而進步系之梁湯等則謂貴州劉顯世有依據約法召集新國會之電與前言不符於是段系交通系乃大唱梁湯等不信用(五)四川問題 梁湯林等進步系以戴戡爲同系而庇之主張袒劉存厚處罰段系與交通系則庇護劉而起反對(六)日支匯業銀行 對於該銀行在各地設支店及附與紙幣發行權進步系以是爲交通系與日本結合圖勢力擴張售財政界之權利與日本而反對之(七)租借沒收德船 交通總長曹汝霖以一噸二十元之除算將沒收之德奧船租與中華之大達公司該公司更以三十元之除算轉租與三菱公司進步系則反對之(八)用人問題 財政總長梁啓超以各省之重要財務官咸代以進步系內務總長湯化龍同以進步系鞏固內務部新設之教育實業兩廳大率爲段系及交通系均有對抗之勢

歐洲大戰畫報

(右法軍飛行船之將離陸 左[illegible])

康有爲之談話

▲張紹軒爲血性男子
▲梁啓超乃無所不爲

康長索及梁敦彥張勳等始終未出交民巷一步日前有外人某氏訪康談話所居爲美兵營一小屋警衛頗嚴但億亦可每值氣悶即至花園散步康氏之談話于復辟之主張及其經過頗有爲外人所不及知者至其言論是非不必置論記者得此又可作一段材料也其言曰

余之主張君主以爲美國共和人人皆愛國我國共和人人皆不愛國縱有之亦無能爲力或自殺或避世以免於愛國之罪惡而已君主國愛國者雖止一人然究竟尚有此一人且由一人之勢力足以使群下稍知顧忌今試問民國政治要人所造之罪孽孰輕十前清其愛國之眞僞孰子德宗余以爲德宗之祚不當斬君主之名義籠罩於上勝於武人搶攘之無政府然余雖有如是主張却未作若何之活動某某兩氏以爲應從外交入手故與普國結有成約辛公使返國過瀛時更切實訂定歐洲戰局普必占最後勝利日普同盟必成日普三實某某之外交政策實將造中日普三君主國同盟占將來地位故張勳入京後即電邀余入京余以爲尚非其時而諸遺老已急不可待萬公雨又連電催促謂千載一時稍縱即逝北省武人已爲協商布置周妥一經發表即可大定余乃偕劉沈等入都到後觀察現象已知不妥第一難題即在財政蓋所許某軍之欵費皆托空言後果成一背約討逆之局又余以爲完全復舊逆世界潮流斷乎不可宜行虛君共和而徐州派及青島派皆不聽余又保舉三部要人軍陸外交辜鴻銘張勳財政則梁士詒燕孫久有成約允許如果復辟則財政二字由彼担任余信彼之言出於至誠以此乃彼復出之唯一機會也此意見又不見納余遂純抱悲觀不復過問徐州青島兩派亦不容余過問矣 (未完)

紀實小說 女俠 (卅二) (憐影)

[illegible]持節。木蘭從軍。古所謂女豪傑者勿論矣。即室家之好。享尋常幸福者。亦求之不得。既無望教子成名。亦莫克佐夫進德。隻身淪落。前路茫茫。誰復爲之一憐也耶。生固無人替洒暮年千斛之紅淚。死復何人來奠孤坟一杯之綠醅。每念至此。能不痛哉。不知者以爲妾每無病而呻吟。其知之者。則爲悲有由來也。君則爲國爲民。素懷大志。何反自苦不拔耶。言次。彭飛再欲與言時。而蕙施已起身向堂上去矣。彭飛亦起身向前蹀躞。管領門外詞風已耳。是日晚間。忽觸起蕙施一番佳話。思潮漲落。人影參差。此樁心裡事。吞去吐來。若個意中人。行思坐想。祗覺獨坐蕭齋。百無聊賴。魚更三躍。猶寢不思寐。不得已。遂取蕙施紅顏淚草。讀未竟。又覺令人不堪其酸聲楚語者。卷末乃信筆書一歌曰。▲金爐灰冷人不寐。檢讀新詩頭至尾。字字珍珠字字淚。令人一讀不覺肝胆和心碎。筆大如椽。徒以嘯月歌風。寫情道怨。祗覺太無謂。散行和偶對。全章都精粹。嗟爾命薄無良配。空有文章驚海內。然此亦不足以爲奇。記者辛亥光復時。在津與數女同志相處。不但不生一邪念。久且幾忘其爲女聾。若彭飛蕙施。兩皆文人。自不可與凡夫俗子論。彭飛縱有君瑞之心。蕙施亦有文君之意。然而兩人平日自託太高。誰肯先自發難。以貽輕薄之誚者。故蕙施與彭飛。雖居同室。食同堂。所以未聞定情者。蓋百年大事攸關。不能草草定情也。然双方之心思。未嘗不早有所皷動。惟日以談道論文。塡詞度曲。俗事俗情。則罕道之。一日蕙施偶誦斷腸詞畢。自口占一詞。即菩薩蠻和韵也。詞曰。▲寒雲度盡溪頭冷。碧紗窗外橫疏影。樓上笛聲長。春風遞暗香。▲韶顏爭似舊。雪壓花枝瘦。睡起依闌干。羅溪夢亦寒。彭飛聆既曰。句句有梅而梅終不見。幼婦詞也。且沉渾處超過原作。正所謂東坡和賀夫楊花詞。愈出而愈奇。蕙施不語。俄頃擱書曰。君於此道。研究幾何年矣。彭飛曰吾鄉僻地。詞學一道。從未研究。前歲忽有友由武昌來函。以小詞般般索和。余愧無以對。比向坊間購取詞書。詎此書是地亦少。僅得周氏詞綷一卷。然亦寥寥數語。未足廣人研究。且是書亦不具此調。故不敢妄爲之和。以滋人哂也。

滿鐵定期大連出帆廣告

榊丸 每星期五(正午)青島上海行 (三四〇二噸)(由上海復航時大連直航)
神戶丸 每星期三(正午)上海直航 (二九二二噸)(由上海復行時寄經青島)
本事務所及在營口遼陽奉天鐵嶺長春各站均可聯絡船車票
▲兩船店現均設有無線電以期發信汎信速而就便利
▲發輪乘船票時間於開船之日午前十一時四十分於碼頭取扱迄同日午前十一時二十分

泰平丸 (三二九四噸)(十月下旬) 香港直航
神王丸 (二二〇〇噸)(十月中旬) 香港廣東行
按應運貨物之數或經由芝罘、青島、威海衛、或者能將改日期概難豫定
南滿州鐵道株式會社 大連埠頭事務所

日本郵船會社瀛船廣告由大連埠頭起

相模丸 十月十日(陰歷八月二十六日)門司神戶橫濱行
高砂丸 十月十二日(陰歷八月二十八日)天津太沽牛莊行
三河丸 十月二十一日(陰歷九月六日)司神戶橫濱行
高砂丸 十月二十二日(陰歷九月七日)天津太沽牛莊行
三河丸 十月卅一日(陰歷九月十六日)門司神戶橫濱行
乘船票由本出張所自賣如有坐客請至本所購買
日本郵船會社代理店 三井洋行大連支店 電話(四六〇)(二二〇)

採煉礦物與鑑定礦物

公司採煉鐵礦現已開辦所聘技師極有經驗凡有熱心鑛務欲驗定鑛質化驗成分者請至本公司接洽特此布告
鞍山鐵礦振興無限公司 奉天行政公署街前胡同路西

橫濱正金銀行奉天支店

資本金四千八百萬圓
拂込金三千六百萬圓
積立金貳千貳百拾萬圓
奉天城內四平街
電話 日一二一番 日一二二番 中四七一號 日客用五三七番
總行 日本橫濱
支店 神戶 東京 長崎 大阪 倫敦 里昂 紐育 香港 孟買 西德尼 布哇 哈爾賓 香港 上海 長春 新嘉坡 安東 北京 大連 旅順 營口 遼陽 天津 鐵嶺 漢口 濟南

朝鮮銀行奉天支店

本店 朝鮮京城南大門通
資本金 貳千萬圓
奉天小西關路北
電話 日長五二一 日長五二二四 中國一九七號 店長專用日長二七二 店長舍宅日長五二三
支店 出張所 東京、大阪、神戶、大連、安東縣、開原、四平街、長春、吉林、哈爾濱、傅家甸、平壤、仁川、大邱、元山、釜山、鎮南浦、群山木浦、馬山、新義州、會寧、羅南、營口、龍井村
凡關於銀行普通各項業務本銀行咸可辦理而尤力求敏捷詳確以期各界滿託並之中外各通商巨埠均設有代理之處以便往來匯兌於本所發之紙幣無論何時皆與日本銀行發行之兌換券同而可以負擔金兌換

東亞之近情

北京專電

●各公使希望條件將表決

日前駐京協商國公使議定對付中國宣戰希望條件之辦法即向外交部據情照會應即經國務院會議決定對付意見兩三日內即可函覆各公使所希望條件即關稅改訂現實五釐庚子賠欵之展限不久當見決定矣

●吉長路借欵合同成立

改修吉長鉄路借欵合同現已成立一俟繕寫完竣後即行簽押該借欵額四百五十萬圓以三十年本利清還由南滿鉄路派員管理

●湘督電請令吳光新援湘

湖南督軍傅良佐現已電請陸軍部即電吳光新中輟入川率部援湘諒當邀陸軍部照准

▲風雲日急 ▲湘民苦矣

●請令黎天才趕赴四川

王占元吳光新會銜電請陸軍部飭令襄陽鎮守使黎天才統率混成一旅趕赴四川奠定大局

▲鄂督與吳氏會銜 ▲是否調虎離山

●決定加入巴黎經濟會議

三日國務院開臨時會議討論加入巴黎經濟會議暨歐洲派兵問題因已經宣戰與協商國一致進行決議加入巴黎經濟會議至派兵問題運兵軍費等項尚無端倪暫從緩議是日尚議湘省救平辦法

●會議繳交鹽稅餘欵問題

外交團因外交部要求繳交鹽稅餘欵特開會議磋商可否允諾略有允意至其時期尚未決定

●美有允借中國鉅欵之說

外交界消息美國政府為援助協商國起見擬對於中國貸欵二千五百萬美元以資[illegible]派兵之經費但此說確否尚未詳悉

東京專電

●美將禁止奢華物品進口

紐約電云美國政府擬日內即行發布命令限於重要商品禁運進口但禁止何項商品之進口尚未詳悉倘若此項禁止命令一見宣布則我日本運進美國之大宗貿易品如絹系絹布花樣陶磁器麻布草帽辮等件必當受其影響美國是否僅禁運絹系進口尚未詳悉因絹系係屬奢華物品故其一部必在禁例茶之項果否禁運尚未可預測焉

●取締奸商壟斷累民

日本警視廳慮有奸商乘風雨巨災包買商貨壟斷漁利昂騰價格民人因物貴必至困累是以決意設法嚴加取締預防物價之奇昂免使良民之受累

●石井子爵與美國務卿協議大概

日本專使石井子爵與美國國務卿蘭辛克氏迭次協議現下畧有成議探其內容大致如左

(一)太平洋方面之警備須歸日本海軍担任今後美國海軍應由該方面撤退此項條件業經完全議決

(二)弛禁輸鉄及船隻問題尚未解決

(三)青島及南洋德屬(均係前年日軍所佔領)群島問題全然不在協議之列

(四)對華問題及旅美日僑待遇問題僅不過互換意見而已料美國對於日本對華政策必有所原諒石井專使關於該問題聲明兩國交涉美滿進行

(五)太平洋運費問題俟石井專使返美京華盛頓後重行協議

(六)關于俄國問題交換意見

歐洲大動亂

東京專電

●俄之叛亂確由德奧人煽惑

俄屬達士根特之叛亂確係德奧人所從中煽惑賽買旱特至達士根特間鉄路為叛徒佔領惟架砲十尊之城左要隘三四所仍由俄瑟爾諾夫將軍支持電報局亦確由俄官憲管理未為匪所佔據矣

●美國對于戰時稅額之鉅

據美國來電云美國下院對於戰時稅捐法案追加修正其結果征收稅額當達五十一億五千萬圓之多聞該修正法案於二日還付上院求其同意

●美國二次自由公債之額

美國第二次自由公債三十億美元(六十億元)自一日起開始募集官民踴躍認購不久當見溢額云

倫敦來電

●德皇售寶玉以減外債

德帝及皇后均已對於七次軍事公債認募巨額並為輕減外債起見售賣各式寶玉以資國用

●美人認募公債之踴躍

美政府自一日起募集第二次軍事公債商民爭先認募如紐約生命保險公司及諸恩路希公司各已認募一千万美元

●美人將許英貸鉅萬

美國向來對英貸欵共計十二億四千万美元據聞又將貸欵五千万美元

●贊同奎首相之意見

俄首相奎連斯基氏在全國民主大會說伏禮年、郝利小克等之過激派乃會員多以奎連首相之意見為然莫不極力贊同

●歡迎特使誌盛

石井特使於二十六日晚特訪威爾遜大統領會談數刻旋於二十七日午前由華盛頓啓程午後行抵紐約是日紐約市各戶均揭揚日本國旗市廳前面廣場至特使旅館間之街道衆較塔增尤密皆計較十萬人環觀之盛為該市開設以來所未有特使在碼頭受歡迎委員及美兵一聯隊之迎接旋赴市廳時有音樂隊奏樂以為先導市民數十萬人在羅阿布路杜威大路及市廳廣場等處群衆擁擠肩摩轂擊熱閙莫名摩天樓各階窗戶有多數士女手振日本國旗歡聲動地特使在市廳受市長及市民代表之歡迎市長及奎利氏交起演說特使述答辭是時鼓掌若雷嗣即閱觀第六十九聯隊所屬兵士三千名亚開特使現擬在紐約勾留四日市民商業會議所及其餘歡迎會均當於此四日間設宴各報登載歡迎特使之辭除歡迎法國使節育爾夫將軍一行外此次歡迎之盛況殆為美國第一次所見特使之使命行將完結成功卓着如操左劵並此次特使一行西渡啓美人對于日之感情由此一變影響極大因濡筆大書而特書

大總統令

(十月四日)

▲大總統令

山西督軍兼署省長閻錫山電呈晉省入秋以後河流陡漲漫溢成災太原榆次祁縣文水孝義汾陽靈石[illegible]縣夏縣等九屬村落被水冲淹決沒人口田禾甚衆請撥欵賑濟等語披覽之餘殊堪憫念著財政部迅即撥銀一萬元交該省長核實散放以惠災黎此令

派籍忠寅為籌備國會事務局委員長此令

陸軍總長段祺瑞呈軍醫司司長方擎懇請辭職方擎准免本職此令

任命姜文熙為陸軍部司長此令

財政總長梁啓超呈多倫稅務監督[illegible]准免本職另候任用此令

任命陸大坊為多倫稅務監督此令

內務總長湯化龍呈請任命王鑑佐賈紹緒南國鑑陳永向迪琮為僉事胡石臣試署僉事韓紛室為技正應照准此令

國務院存記溫世珍前政事堂存記婁裕熊均著改分江蘇交政省長酌量任用此令

周沆晉給二等大綬嘉禾章此令

●直隸各河道最近之調查

自夏至秋近畿兩遭水災推厥其原雖由雨量過大要以河道失修致患漫溢之故將來設防施救首在修治各河以順其勢茲聞某機關已派員對於直隸五大河為精密之測量並以近年出險情形列表特記之以供參考

(一)直隸五大河與海平線比較表

河名	經過地方	河身較大沽口海平綫	河身較堤外地[illegible]
永定河	蘆溝橋	高一九〇尺	低一一尺
	趙家營	一三〇	高五尺
	北柳圪	五六	高一七
	汉沽港	二三	低五寸
	入北運河處	一〇	低一二尺
北運河	牛欄山	高一一二尺	
	李遂鎮	八六	
	堤頭	七八	低一〇尺
	通縣	六五	一〇
	寄龍灣	二八	一〇
	永定河口	一〇	一二
	天津	低二五	
南運河	滄縣境	高一九	低一八尺
	青縣境	一三	一二
	靜海縣境	八	八
	梁王莊	九	八
	天津	低二五	
大清河	涿縣境	高六五尺	低一二尺
	雄縣境	一六	一六
	西淀	一三	八
	東淀	七	一〇
	楊柳青	〇	一四
	天津	低二五	
子牙河	獻縣境	高二八尺	低一二尺
	青海縣境	五	二一
	天津縣境	一	二六
	天津	低二五	

(二)民國六年來五大河出險一覽表

河名	出險地方	出險年份	出險情形
永定河	南五工	二年	決口
	北六工	五年	決口
	南三工	六年	漫溢
	北三工	六年	決口
北運河	李遂鎮	二年	決口
	巫辛莊	六年	堤身坍潰
	沙古堆		漫口
	橋上莊		漫口
	龍灣減河		漫口二道
南運河	景縣境	六年	出險一處
	東光縣境		五處
	南皮縣境		八處
	滄縣境		四處
	青縣境		六處
	靜海縣境		十四處
	天津縣境		東岸十五處 西岸二處
	新官屯減河		七處
大清河	容城縣境	六年	出險一處
	雄縣境		十二處
	趙王河一帶		十處
子牙河	獻縣境	六年	出險三處
	河間縣境		二處
	大城縣境		一處

凡有令堂有夫人有令愛者請細閱此篇

溜閱有令堂或尊夫人或令愛彼等皆屬婦女恐有婦女之疾苦如閣下孝敬令堂愛惜妻女必須拯救彼等之疾苦爲要天下各處並無他藥能駕乎韋廉士大醫生紅色補丸之上蓋是丸爲婦科各症之聖藥中國各省男子之稱頌韋廉士大醫生紅色補丸爲拯救婦女之妙葯者何啻以千萬計耶茲略舉數則於左

月經不調脚腫陰虧

浙江居甸寺當商邱吉潤先生來信云余妻曾患脚足浮腫肝胃氣痛月信不調肚腹疼痛四肢寒冷等症服用韋廉士大醫生紅色補丸之後百病消除康健無比

多年宿疾獲痊

廣西鬱林石山坡蒲塘蕭長華君來函云余妻多年身體素弱四肢困憊飲食少進而且月信愆期面色黃瘦歷年延醫調治多方不見其效余即以韋廉士大醫生紅色補丸服之數瓶之後飲食漸進精神日增身體氣色大異從前故接連服用直至十分全愈而後已

幾成癱瘓

四川開江任市鋪羅澤菴君來書云內子邵氏於六年前因患氣血衰薄月經不調形容枯瘦胃口失進咳嗽氣喘四肢疼痛行履維艱近三年之久幾成癱瘓每延中醫罔見功效幸服韋廉士大醫生紅色補丸數日後果覺精神漸旺飲食漸進行履亦漸健復續服數瓶諸症全愈甚身體強健逾於青年韋廉士大醫生紅色補丸係清血健腦之聖葯品男女皆可服用凡經售西藥者均有出售或直向上海四川路九十六號韋廉士醫生藥局函購每一瓶英洋一元五角每六瓶英洋八元郵力在內

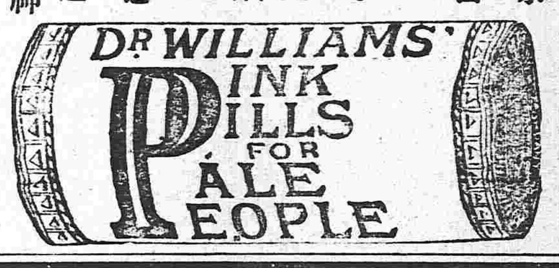

奉送小書

敝局刊有精美小書名曰忠告婦女如欲索取即須來一明信片至以上所列地址可也原班郵送

便閉之患多年百藥無效及試服清導丸得獲全愈

廣東肇慶新橋瑞昌和號黎家亨先生來書云鄙人常患大腸濕積至重每逢大便其辛苦異常歷有多年百藥無効前數月函購貴局紅色清導丸一瓶服後立見奇功現吾友又令付來郵票六角再求貴局付還紅色清導丸一瓶以資吾友試用

如患大便祕結　肝火上升　胆汁不調　舌起厚苔　口氣穢濁等症即須試服清導丸莫不立見其効也如尊處無從購買請寄郵票大洋六角至上海四川路九十六號韋廉士醫生藥局原班回件

辦香盧製　驗　哮喘氣急丹　救命之寶

登各報傳誦內病家採辦　痰哮水哮風哮鹹哮　氣喘痰壅年久不愈氣虛發喘汗出如雨　肺氣不宣痰火上壅　哮喘腎虛喘吼　以上各症無論新病久病老年少年男人婦人只要用白□水送服三錢道藥性一到立見喘平氣順痰化咳止　辦根月如他家之藥服者略愈不服即發所可同日語也大瓶二元附送止咳膏一帖小瓶一元每料六瓶五元不靈包退還洋　所本盧分設北京青雲閣○天津東北城角○長沙檔道街○杭州牌　行所○南京下關○安慶軍署西○無錫北門江陰巷○福建舊總督口　三省只此一家並無他處分出總經理○沈製鏡面○生髮膠○神効掃□散口臭沁香片

奉天大南門裡金銀庫東胡同口崔氏瓣香盧分發行所謹啓

此丹乃本盧第一家創製行世

人體百病莫苦於哮喘氣急之症牟利之徒相率効尤遍地皆是致使求藥之人無從辨別玉石良可慨也考哮喘之症皆從氣衰感寒邪而起此外亦有腎虛火不歸經陰虛金被火尅更有痰火鬱於中風寒束其外者當病發時聲嘶氣促頑痰上壅甚至水漿不能下咽片刻不得安臥睜目喘吼旁人不忍目睹本盧創製此丹竭十載之心血經萬人之試驗有功卓著無病不瘳早已馳名中外頌聲載道值天寒病發之際特將功用詳長夜咳哨老年氣短氣急多痰胸隔滿悶已症一瓶即愈重症一料全痊且可永保上海寗波路盆湯弄崔氏瓣香總發行

萬金不換　化痔仙丹

行銷各省製藥□乃在北京路□□里分設奉天大南門裡金銀庫東胡同口崔氏瓣香盧謹啓

痔瘡之疾皆由濕熱下注陰虧熱甚焦勞過度以致筋脈橫解精氣脫泄若成瘰成塊或痛或癢者爲痔如膿血淋漓管長過寸或黃水紫血脫肛疼痛者爲漏以上各症無論如何危重速此丹每日送服三次立能止痛去血且培元補氣永不復發雖數十年不愈老症至多連服一料包可永遠斷根保不復發萬試萬驗不靈包退還洋每瓶大洋一元每料五瓶大洋四元■又製三十六種惡痔去管膏如外痔十分危險名醫却步痛徹一心肺速用此膏搽之三日之內連根脫落完好如初天下治痔之藥斷無出其右者此藥出天下猶有不愈之症我不信也雙料每瓶二元單料一元近多偽藥欺人須認明仿單上有驥雲肖像反面五百□書圖藥包上有註冊商標一天馬爲記若誤服偽藥貽害非淺多須格外留意上海盆湯弄絲業會館北寗波路第一百十五號瓣香盧驥雲氏總發行外埠函購郵局最妥◎代滙兌本埠之處郵票可九五折算

崔氏驥製消痰半夏乃驥雲氏與中外名醫再三研究廣行試驗始敢出而問世自發行以來凡官界學界紳界女界莫不同聲譽美咸推治痰止咳之無上聖品各省寄售紛紛爭先恐後傳意歡迎但采購人者習每見發達之物必多方仿造奇巧百出致使北皐者無從鑒別眞僞良可慨也本盧特將兩江督署湖慶之署京師部御史衙門醫英國加拿大日本東京韓國北卄大邸郡以及各縣各省各公館各衙門道謝神驗之一函彙編裝訂成冊並將信函之函局圖記具局本章律裝入置之案頭俾采藥者作指南之東而仿造者無從施其伎倆但咳嗽多痰之症救治愈早愈妙若久咳既傷虛火焦灼胃氣亦敗脾火繼衰腎水告涸肝風上製消痰半夏善能止咳化痰氣平喘運血液以培元全賴汰其糟粕取其精液故其出奇制勝以少勝多若化

南洋勸業會頭等獎　國貨展覽會一等獎　驥製半夏　出奇制勝

凡□肺管便□呼吸不靈兼之痰爲膠膩之質閉塞清明之府使哮喘大作氣促不順況肺爲華蓋嬌臟揚從□汗出蒸元氣盡喪蓋人賴氣血而生肺氣不宣則運血不靈氣血兩損便是不起之症矣可不痛哉本盧創□腎水以固本能生天一之水能療既損之金偉力豐功天下無敵自出世以來治愈之人不可勝計至此藥之神驗全賽□之症只須一小盒立奏奇功雖至重至危之症如一息尚存連服一料包可立起沉疴斷根不發本盧其事求是精益求精州橋□珍貴之品甘受重罰大盒洋二元四角小盒洋一元二角每料六大盒洋十三元二角　上海盆湯弄寗波路口五開間門面崔氏瓣香盧驥雲氏總發行所啓　分設杭州陳列所○南京下關○無錫江陰巷○北京青雲閣○天津東北城角○長沙檔道街○安慶軍署西○福建舊總督口　奉天大南門裡金銀庫東胡同口崔氏瓣香盧謹啓東三省只此一家並無他處分出外埠函購郵局最妥不論遠近均可投遞各埠大葯房如欲批發請即來信接洽當日奉覆

馳名三炮台香烟

又名綠錫包

君吸三炮台香烟

因爲知道他是最上等的香烟

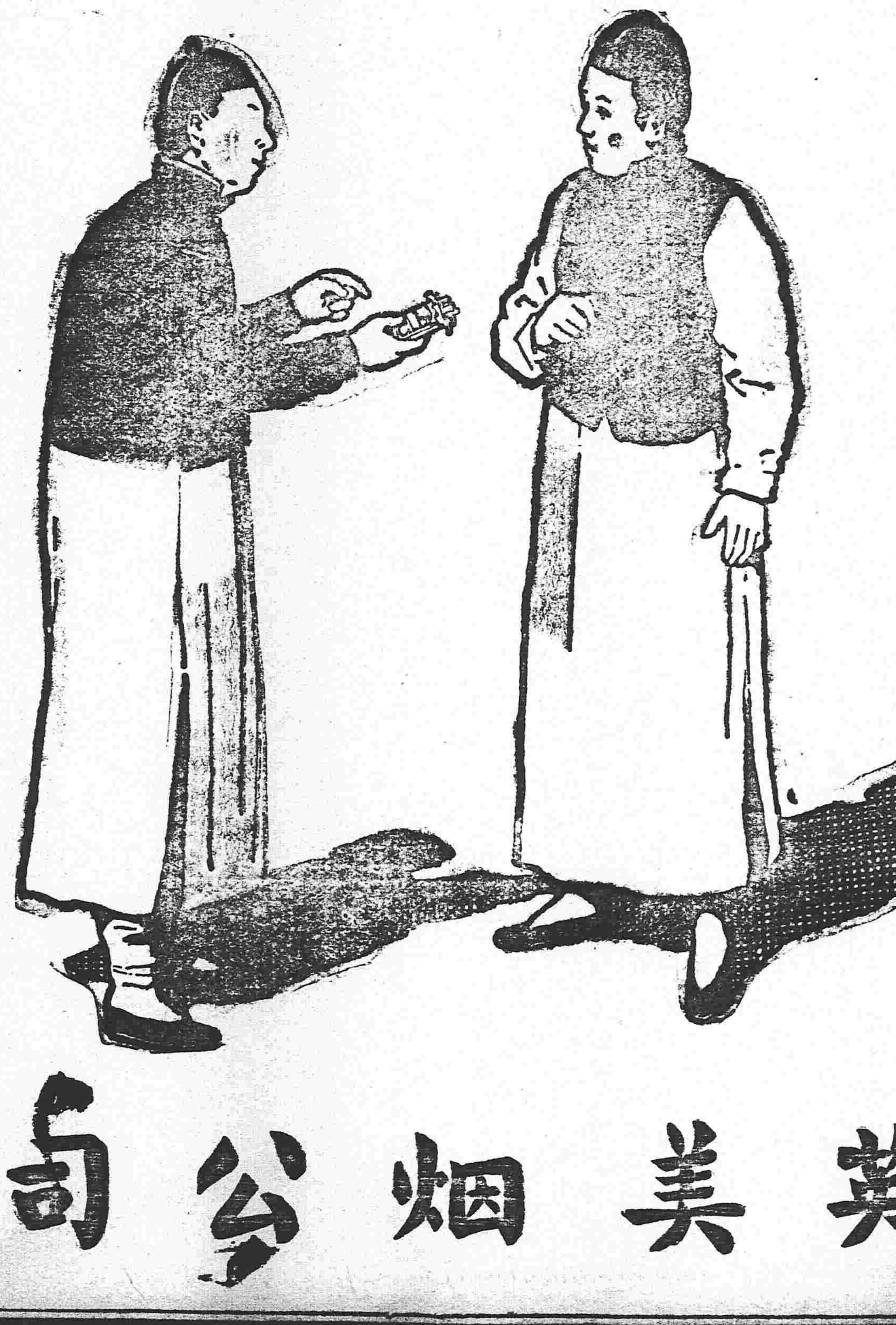

人吸假綠錫包香烟

因要人知道他是吸三炮台香烟

英美烟公司

東京專電

●外報論石井子爵使命之善

倫敦泰晤士報此次著論言石井專使游美之事謂石井專使在美國奔走活動殆無虛日遂使日美兩國民確認彼此盼望親善其情孔殷之事實效績可謂偉大石井子爵之爲人措詞眞率不假修飾直攄肺肝相見以誠無不格是該子爵所以卓著成功者具此根本也位置太平洋兩岸之二强邦交益加敦睦一事視石井子爵所受歡迎即可概見兩國關係因之獲得新生命免中德國陰謀之毒計極東平和永遠得藉以確實維持由英國觀之尚有最當表歡迎之兩理由存緣英國因極東方面之安危治亂影響國利極爲重大耳

東三省新聞

▲奉天▼

●許蘭洲後事任張鮑二督軍辦理

茲據軍署消息許蘭洲來奉後奉督張作霖黑督鮑貴卿聯銜電保爲關錦鎭守使被中央駁回署謂許蘭洲業經中央委爲參軍職該參軍旣無功於國家復有礙於地面徒事抗命中央輕侮長官致龍沙一隅屬寬大所請任命鎭守使之處礙難照准該督軍等旣謂其才堪大用相爲推轂則由該督等酌量辦理可也云云張鮑二督見中央不允所請頗覺爲難（假爲難）許氏知往日宿願難償更形焦灼（實應該）大有進不得退亦不得之勢云

●張督軍召集省會議員

張兼省長以參議員行將選送所有是項人員究由省會擢選抑由行政長官保荐未可輕台擅專並由省會選送其缺額應以何人頂補均須討議方能決定日昨通知省會全體人員于國慶日（十日）齊集公署討議以便決定云（時）

●許世英來奉之密因

前奉天巡按使許雋人來奉一節曾誌報端許氏於奉後即赴吉黑兩省及長春哈爾濱等通商巨埠外間揣測紛岐莫衷一是茲據可靠消息云天津殖邊總行以東三省分行行長岳春萱輩濫發紙幣惟利是圖祇知逢迎徵逐營業如何置之不問不聞之列任憑行夥狼狽爲奸以致尾大不掉煩言嘖嘖特派許氏來奉密查及各處之經濟狀況以便核議善後辦法並云將來東三省須派三省殖邊銀行之總經理一人許氏殆膺其選云（世）

●寄人籬下之難

當許蘭洲初蒞奉時外界喧傳許有隨到軍隊四營來奉駐防茲聞江省軍隊業已來奉分駐西豐各地並聞此項軍隊直轄督軍未必聽許氏之調遣徒擁勦匪司令之虛銜而已（恨）

●劉團長與趙團副勦匪之功績

陸軍步騎砲各營出發早誌本報茲因蒙匪撤退張司令督揮各營在遼康一帶擊匪於九月十七日康平縣西後三家子有股匪二十餘名當經百八團劉團長子齡兼帶馬三營長馬二十七團趙團副蓮芳帶領馬步軍隊四面包圍趙團副將馬隊分作二股由東西北三面進攻劉團長從正南衝入攻擊五時之久賊不能支匪首梁金玉（綽號老五哥）率匪向東方奪路逃命正遇趙團副攻擊北面立將老五哥擊傷擒獲並擒匪黨四名擊斃七名奪得大槍七顆手槍二顆匪首韓海峰亦于院內擊斃官軍馬隊王鳳五陣亡受傷一名傷馬數匹擒獲匪首老五哥等在三家子川鍘刀鍘下頭顱併陣亡軍士赴大廟一帶劉匪云

●中村都督致謝張督

軍署消息日本總領事赤塚氏前因中村關東都督來奉視查一切蒙張督歡迎筵宴優待回署後深爲感謝電致駐奉領事代爲致謝以敦邦交友誼日昨下午一鐘謁見張督敘談一切云（隱）

●張軍長宴會許世英

前交通總長許俊人氏現任殖邊銀行總理由哈爾濱事畢前四日晚車到奉下榻華昌飯店五日張軍長特在公署讌請許氏藉資把握陪賓有王財政袁秘長史政務諸要人杯酒言歡極其歡洽又聞許於奉天行務尚須有所調查三二日後返京云

●財政廳放於利而行

財政廳以各縣煙賭等案之罰款每月有至數百元者向歸各縣辦公之用今王廳長擬將此項罰款每月核其實數一半歸縣辦公一半提廳開支聞已通令各縣照此進行矣（隱）

●將發行新式銅元

張軍長昨通令各縣知事謂我國輔幣向有銅圓數種茲因以大洋爲本位舊有銅圓頗難核算擬定發行新式銅圓先行鑄造五分一厘者兩種以便推行恐將來發行時民間未能明了茲特預先示知以免停滯云（隱）

●張幫統來省稟辭

新任江省混成旅長張星五數日前喧傳來省尚屬子虛茲聞張氏確於日昨五號來省只帶傳達一人馬弁二人暫寓北關張敘五旅長舊寓午後謁見張督軍及許蘭洲氏詳陳一切三數日內由奉北上赴江不返西豐云（恨）

●李廳長往來僕僕

營口警察廳長李夢庚將往黑省迭誌各報昨悉該君已將經手交代辦理清楚日昨來省寓華昌飯店即日晉謁督軍及許蘭洲報告一切准于今明兩日仍返營埠小住一日行赴黑省就職云（時）

●北路清鄉局長赴任

清鄉局長王恩浦日昨委任省議會議員李樹南代北路清鄉分局局長李君奉委後當于六號早車赴鐵嶺開原法庫等數縣查視再從事入手辦法開行局設在昌圖縣云（時）

●騎兵七連回奉預聞

駐紮田莊台之騎兵第二營七連連長于風鱗（刻已升任廿七師副官長）日前派排長叫佐治晉省報告該處匪患肅清地方安謐情形當軸頗爲嘉許並以該連長既已升任副官長自應接任視事面命趙排長赴防所摒擋一切拔隊回省（世）

●投効人員荐與黑督

日前有陸軍部人員趙次郎來奉面見張軍長請求差委張氏以奉天人員於事無法位置乃轉荐於黑龍江鮑貴卿督軍量材任用云（世）

●二十九師派員領餉

陸軍二十九師書記官長丁某來省請領上月份薪之軍餉當蒙張督軍令財政廳如數撥付而丁某已於日昨領訖遄返矣（世）

●警備隊第二營調駐台安

奉天新募之警備隊第二營日昨全營開往臺安一帶駐防營部駐縣街餘者均分駐傅家莊姜家屯等處將日前駐去之馬二營調回省垣云（恨）

●慰之耶譏之耶

許蘭洲氏駐江數載搆禍三次商民感情不問可知然許氏當去江來奉之際留別贈言文情懇摯茲江省商民爲顧全面子計昨己公同致電無非商民等若何留戀若何迢慕等語許氏出以示人頗爲得意云（恨）

●西豐縣呈請築城

西豐縣當夏令雨水爲災土城多被冲毀日前徐奎五知事呈請撥款修築已蒙省長准令于該縣解省款內提撥云（恨）

●新舊獄長爭紅利

監獄工場每年所得紅利頗鉅按季分發典獄長亦得分肥茲者舊典獄長李範氏稟呈高等廳請發監獄工場秋季紅利而新典獄長王成氏以爲伊亦當秋季接任此項紅利應歸已有出而爭執尚不知鹿死誰手或者截日攤算亦公道辦法也（恨）

●遼陽縣呈請撫恤陣亡區警

遼陽縣巡官韓子臣及警士十四人日前剿匪陣亡己誌報端茲者該縣田鄉毅知事已將該巡官等剿匪始末以及陣亡情形呈請省長撫恤已蒙准照章給予恤金云（恨）

●派員調查煙酒稅

財政廳王廳長以近數月攷核煙酒牌照捐竟至減色皆由煙酒之商戶難免有隱匿偷漏或夥同領票互相通用等情特派財政廳科員許傑候補知事王琪等多員分赴各屬認眞實地調查有無弊端據實呈復以憑核辦云（隱）

●軍署籌備國慶忙

十月十日爲國慶紀念日軍民兩署前預搭松枝牌樓業誌昨報茲據軍署傳出消息張雨軍長照章由財政廳提出款項撥發庶務處定製各式燈籠辦理提燈大會並令軍警音樂隊屆期至署奏樂聞現在文武大員均各預備大禮服屆時慶賀用以故軍民兩署及各機關日內異常忙碌云（丁）

●又委視察員

警務處長王連坡以近來警事繁多原有視察員不敷分佈日昨委任前充營口警察廳督察員朱立志爲視察員聞朱係馬鎭守使所薦嘻其果不敷分佈耶（時）

●日警署引渡嫌疑犯

前者日本警察署派巡捕周天峰等在南臨工夫市捕獲關係新市街日商被搶案之嫌疑犯張裕（即張小辮）現將日警署訊無証據日昨引渡中國警察廳轉送地方審判廳訊判羈押模範監獄云（丁）

●爲警士購定禦寒靴襪

警務處處長王連坡氏日昨召集各縣警署署長巡官開通常會議謂現在天氣漸寒必須預先爲警士製備禦寒靴襪僉曰然擬定製新式布腰皮槽馬靴數千双絨毡襪若干定由某工廠製造云（丁）

●軍官被押原因

日前軍署衛隊營一連第二排護兵楊松芳因賭用鎗自擊幾命略見昨報茲聞張雨亭督軍以該管官長疏忽軍規貽害生命日昨將該連連長傅某排長馬清璞均行撤差羈押茶夫黃劉二名聽差某某六名均有關係並送模範監獄羈押懲辦云（丁）

▲營口▼

●直省之難民來營

日昨午後三鐘時有津埠難民搭輪來營者約計一百三十餘名扶老携幼匍匐登岸據述災區近狀不與波臣爲伍者則哀鳴嗷嗷慘不忍聞除官紳富戶謀之在先已高遷外而居民多奔食四方以求生活觀此次所來之難民均鳩首鵠面窘況可憫望地方長官宜啓已飢已溺之懷施惠難民自爲造福可矣

●愿勿爲彼私人計

駐營東三省鹽運司金鼎勳氏現由京回營擬將所屬各場分別調查以資整頓（一）營蓋盤山兩場及瀋陽公主嶺各局（二）興綏錦縣北鎮各場暨新民綏中錦私局（三）復縣莊安兩場暨安東大孤山等局該運司勤奮巡閱固屬盡職然本要良心之作用舊屬之等與不等新委之才與不才分別優劣以定去留庶鹽務行政裨益匪淺姑誌之以觀將來

▲鳳城▼

●馬統領回防

日前右路巡防馬統領因有要公晉省各情已誌本報茲聞該統領所辦之事現已就緒已於九月三十號乘坐瀛車遄返矣

▲義縣▼

●團丁西發助勦

匪首王煥章率衆三百餘人盤踞西區沈家台附近鄉票勒贖肆無忌憚經溫隊長帶兵往擊等情業誌前報茲查匪衆兵寡相持不下西區一帶危如累卵李知事聞匪未退復調五區保衞團馬隊五十名悉第一團團總張錦軒督赴西區竭力助勦能否實行姑聽下文分解

▲鐵嶺▼

●表決紅糧期市

邑內每年堆積紅糧不下二十餘萬石彙北滿運來紅糧發到鐵嶺轉運營口大連者爲數亦夥若無期市商務殊欠活動是以信託公司日昨會議表決定於陰歷九月初一日爲紅糧期市屆時商務必有一番起色云

●又有儲蓄公會

孫家台華商會因見鐵邑儲蓄會日漸發達遂亦仿照辦理設立儲蓄公會日昨已將鐵邑儲蓄章程抄去略加變通即便開幕云

▲孫家台▼

●頒布稅章

驛東小孫家台開原稅捐徵收局前奉奉天財政廳訓令署謂各縣稅捐局規遵部章設立臨時分卡特農氏納稅每因不悉章程在事員巡又不詳細遵規對待時因誤會發生呈告長此以往否但於國課大受影響實於人民亦多滯礙仰各該局以文到日通飭各分卡將稅務規則張貼門首俾農民得以明瞭而免誤會云

●幾釀交涉

自民國四年中日協約滿蒙雜處以來商民之親睦雖屬日益接近然每因語言誤會動生齟齬亦所不免乃驛西大高力屯住戶王殿前因借使日人井手氏小洋三十元月利十分至期未克償還彼此口角竟至用武幸經該村住有日商古賀三太郎及村長領斗南出爲調和責成欠戶王殿依數歸還並緩限期聞雙方己經認可未成交涉亦中日親善之樂觀云

▲開原▼

●規復橋捐近訊

開邑橋捐向爲學款之補助去年裁留七處招商包辦惟此項橋捐前經東豐等五縣請由省議會議決酌留橋捐三處以爲民艱稍紓學款有害飭令遵照在案茲教育公所因學款日艱請將橋捐暫緩減裁以資挹注章知事據情轉呈請財政廳核辦聞該廳現謂現在農事告竣正可架橋收捐云云

●通告兌換大洋

日昨公署佈告改用大洋業於九月二十一日一律實行所有封納糧賦務以小洋兌換大洋在案本處既無兌換大洋機關殊多不便況封糧納課啟至一二元者兌換更屬維艱前經函請小孫家台東三省官銀分號擇定本城增益湧爲兌換所仰該商民一體知悉以便兌換云

●公請宣布稅章

統捐爲財政之關鍵收納向有定章乃不肖巡緝公敲詐悉歸中飽推其原因實稅章未會宣布有以致之茲有公民賈鴻裁胡頌棻等爲杜弊除害稟請李局長宣佈稅章張貼捐卡門首俾衆週知不惟員巡有所遵守而商民亦有所依據弊端自可消滅云云能否照准云尚未可知

●延長電話照准

本邑設立電話東至八顆樹距城八十里即行截止現警區設在大孤家子遇有要公距城遙遠報告頗費時刻致多遲悞前經邑紳于海瀾爲擴充電話稟請增長電綫在案嗣以籌款維艱事歸畫餅茲該處商民擬欲投股辦法務使延長電話成立裨益資靈通消息當蒙照准仰與電話局接洽籌辦進行矣

●校長丟人

東南鄉下肥地屯兩等學校校長王子麟秋節放假之夕賭興勃發遂與一般賭徒喝雉呼盧以資消遣詎財運不佳輸欠蘇振民銀洋甚鉅蘇逼索交付大起衝突該王校長老羞成怒竟與蘇頭部擊破勢亟危險現蘇某遣弟來城喊控拘傳以憑法辦不知該校將何以堪

▲昌圖▼

●稅捐局減薪添員

稅捐徵收局長謝東甫近以新糧上市稅務發達之際各鎮集市必須添加臨時分卡加派員巡以便稽徵而免隱漏奈原支限于預算是以邀集各分局卡員書前來會議添員而不增薪各辦法開業邀同意將在差各員自上志願書委因人少事繁甘願減薪如每分局定額三人者今則增六人仍照原額三人之薪金支配分領初無異議云云故添員之事日內即可實行矣

●查點廣號之舖墊

廣號憑帖債務業經劉前任交商務會辦理並由各界襄助曾經通告凡有廣號憑帖者必須先行來會掛號以便計核數目現報到者已達九十餘萬吊昨經商會暨各界將廣號開設昌邑五處之舖墊一律檢點清楚列單估價付現之期當不遠矣

●張科長不愧厥職

縣署行政科長張君汝臣老誠諳練品學兼優自就職以來潔己奉公初無官場習氣公牘案件隨到隨辦毫不積壓大有日無寸暇之慨說者謂該科長不愧厥職云

●代理校長遭反對

中學師範兩學校長田化之因吞欵被控撤差遺席已由教育會學務員李文山暫行代理詎接事後衆生等均不承認並提理由數條現經各界維持能否和平了解尚未可知

▲山城子▼

●湯知事來鎭叩謝

海龍知事湯文煥前日壽辰鎭街商會及各機關公備彩帳匾額等等前往慶祝茲十月一日該知事躬親來鎭叩謝各機關輪流留宴又極一番之盛云

●防務近訊

前駐鎭游擊騎兵一營管帶官索華岑氏奉令開拔一再詳誌惟索氏未走之前鎭街依若長城走後商民難免驚恐填紮之隊又未到鎭是以商會極力設法維持以保治安現下鎭街防務由李桂軒團長王心亭區官函請李聯華所長派遣騎兵二十名步兵二十名來鎭防護仍駐前馬一營商會仍恐兵力[illegible]數十名以厚兵力云

▲八面城▼

●荒帖累人

商號成茂順因出憑帖過鉅無力收回以致倒閉各情已屢紀各報嗣經商會屢次核議擬令變產以維市面無如該東季翰臣高抬時價終成畫餅現有某勢力之要人以六扣兌換有謂湊足鉅數以圖接收房產者有謂季某所使暗圖取巧者二說未知孰是姑誌以觀其後

▲洮南▼

●旅長患病

駐洮陸軍二十九師五十八旅旅長陳文閣英勇過人因蒙匪作亂遂帶馬步砲警隊赴突泉縣一帶追擊寢食不時積勞成疾九月廿二號回洮醫治迄今多日未知已占勿藥否

●局長交替

洮南稅捐局長張君紀戊任滿卸職遺缺已委夏君漢亭接充聞夏君帶局員多名已于九月廿五號到洮廿六號入局視事矣

▲梨樹▼

●義捐芳名及金額（續）

鴻升堂捐洋一百三十圓李守榮捐洋五十圓董雨臣捐洋一百圓楊成泉捐洋五十圓李廣居捐洋陸十圓劉際唐捐洋五十圓李耀東捐洋五十圓韓永芳捐洋五十圓

●繞道驕人

駐紮山城鎭後路游擊馬一營與點龍江軍隊對調昨已抵梨委因該隊營長索景清前充梨樹警長行爲不法撤差今特繞道來縣姑示其榮耀而已

●是否撞騙

日昨有山東人迪芳田來梨南段警見其行跡可疑嚴爲盤詰言語支吾比從懷搜出魯督張懷芝名片數十枚即刻送縣不知趙果何來如何懲辦矣

批示

▲奉天省長公署批示

原具呈人汪德讓等　呈一件爲控收捐員張佐華擅動公欵濫發紙幣由　據呈各節是否屬實仰新任東豐縣王知事澈查具覆核辦該民等回縣聽候可也副呈錄批發此批

原具呈人石桂氏　呈一件爲被誣盜賣國土因押斃命請予保釋等情由　案經令行高等審判廳轉令訊究該氏果無盜賣地畝情事法廳自能依法省釋毋庸來署曉瀆此批

▲奉天財政廳公署批示

具呈人孟繼聖　呈一件爲私在官地蓋房甘願歸官納租由　呈悉從該民私侵官地擅蓋房屋本應查嚴究懲姑念聲請甘願歸爲官有領照納租情辭尚屬可原姑准所請仰候派員查明酌定租價再行示知可也此批

●各處錢行及糧食行市（十月六日）

吉豆 一[illegible]七 大麥 一[illegible]七五 [illegible]

北洋 二八九〇 [illegible]八〇〇

香港[illegible] 兩錢[illegible]〇元

●奉天錢業公所 [illegible]月底附

鈔換洋 一一四[illegible]六 大豆 四四三五

[illegible] 一二[illegible]〇〇 三元六〇〇

現銀加色 [illegible]換爐銀 二錢五五 九二錢八 四錢一

豆油 小米集市 一三四九〇 四五四七 二三四四

天氣 [illegible]

雜報

▲奉天▼

我也是嚇他一跳

張軍長之差官因過索賭資釀命嫌疑軍長令衛隊拉出槍斃經秘書等懇免業誌前報聞後該謂張曰大帥何以不應償命而赦同之張曰我知道罪渴償不着命惟是因他之敢衛兵自戕時把我嚇了一跳我所以也嚇他一跳云云聞者無不大笑又聞該差官雖免于死然他罪仍恐難免云

七月生兒不必疑

西北關下頭有金氏婦者其夫外出數年今歲舊曆閏二月初歸家一次該婦于日前陰歷十七日忽產一子鄰右以爲笑柄然該嬰兒之眉目間酷類其父該婦之素行亦極貞靜人言嘖嘖亦見世俗之輕薄也 （恨）

女子自由不絕口

駐西沙嶺村郭姓女子上年賣給小北門裡會仙茶園後胡同劉某爲妾不容于嫡劉某又有事于黑省先携妻偕往將郭女獨留奉省郭女放印子錢爲生頗能自食其力每對人輙言自由自由二字不絕口云 （隱）

有□風化

小西□□郎磨房胡同住戶馬玉山之女名秀貞年二十一歲貌中姿年前曾隸海城樂籍嗣因生涯不佳回省在家開設大炕□□晝夜淫聲穢語達于牆外同院嗤之以鼻馬女反以顯者時臨其門爲得意不知有維持風化之責者其亦有所聞否 （世）

掩埋病斃老婦

六日下午大東門外附近有年近花甲之老嫗家無旁人貧而且病無法爲生日來病勢加劇兩腿□瘡日橫臥在地身死□就近警察報告分署轉知地方廳派員檢驗備棺掩埋云 （時）

奸夫行兇未遂

小南關棒子營胡同住戶韓姓之妻年逾三十夫常外出曾與鄰近陳某私通韓某日昨午後由屯回歸適陳某在炕仰臥韓某詰問來此何爲陳某急由蓆底下抽出片刀行兇幸婦人從中遮攔陳某棄刀逾牆而逃其事遂寢云 （隱）

女生逝世誌聞

省立女子師範學校預科學生曹慶雲家貧而學素有疾病于日昨忽偶添腹痛未幾移時□世長逝師生聞知無不哀悼並聞該生家貧猶孝每日晨上學之前必與其母同爨做畢方始入校知者均稱羨之此次歸陰家中痛想尤深 （時）

嫖賬不清被押

小北關天后宮後容光胡同住有劉樹不務正業性嗜嫖賭數日前在平康里月仙班月舫處住局虧欠客賬二百餘圓無資償還月舫以劉某屢欠嫖資不給親往其家索取終屬支吾搪塞因將劉某扭押班中非錢到不能釋放聞劉家本不豐原係小北關劉泥做房之第四子析居後將祖遺產業嫖賭殆盡劉家囑念其子遣人赴月仙班查找以嫖賭未清不能放出嗣將去人扣換劉樹出來以便張羅清償云 （時）

湯二虎第二

五十四旅旅長張作相之子年未及冠狂嫖濫賭其行爲與當日五十三旅旅長湯大虎之子湯二虎勒橫兇霸無所不爲常偕三五狗夜宿平康白晝間在平康大賭以致正經之客不敢上門妓女無不恨若眼中釘然懼其勢莫敢如何張作相名譽尚非如湯大虎之劣豈果人莫知其子之惡耶 （時）

拿獲女賭犯

小南關肆烈胡同高姓老婦日以勾合男婦在家賭牌取利爲事該管警偵知往捉拿男賭犯逃逸拿獲女賭犯二名偕賭東高姓婦一併帶署未悉如何發落云聞省垣近日女子聚賭之風甚熾尤于麻雀一項爲女界新紀元云 （隱）

人販得機會

天津被水災後無告窮民顛沛流離者不可勝計近來奉省平康里一般人販以爲有機可乘蕭某郭某等皆携帶巨款紛紛赴津販買良女以冀醫娼圖利云未知主張人道主義之長官應注意干涉否 （恨）

幼童殺虎

有自新化來者云該縣境內某屯農民寅姓月前某日家人均外出家惟幼童二人一七歲一九歲燒火守盆燒饅頭食之該家窗臨曠野適有一虎蹲窗前窺伺二子見之不知爲虎遂喂以饅頭食盡而虎不去一子遂揀火盆中石炭一塊以箸夾之投于虎口下咽之後虎即怒號狂奔村人見而逐之不數里而虎斃山坡矣 （恨）

勒斃人命

城北三家子屯住有杜姓婦其夫在外傭工帶一小孩子在家度日日前二號夜間被人用繩勒斃查該婦屍身並未穿有衣服且覆之以被論者謂恐係姦夫因故致之于死現經官驗嚴緝兇犯矣 （隱）

狡兎營窟

小東關警察二署二分署魏家胡同閻姓婦賣淫販烟等情曾誌報端事爲巡官所聞至閻婦家搜翻卒以無實據幸免說者謂該婦將其烟具藏於後院佟姓婦所住屋內而佟婦亦吸食雅片者何該巡官竟爲其所欺耶 （世）

住戶被竊

大西關王翰林胡同住戶高某家道小康頗佞佛日昨午後六鐘許有小偸見高某屋中無人房門未關遂直入屋內見北桌上有銅香爐一個銀殼表一只均行竊去及高某歸來始覺小偸早逃無踪迹矣 （隱）

無福消受

昨晨小西邊門外俄國領事館迤東有挑柴者經過拾得紙幣一捲計洋十餘元方在檢點之際有一挑糞者見之趨與力爭相持不下被某警士巡邏至此詢問理由二人言語支吾遂一併帶往警署云 （恨）

賭債難據

郝玉魁關裏人販布爲業自正月間在某茶館輪給賭棍辛三小洋九元尚未還清日昨二人相遇于賈記胡同辛某逼要此尾欠郝某因未帶錢哀求請緩辛堅執不允將郝所買新緞鞋一双拿去作抵云

重押龜頭

三等妓館德樹班龜頭劉叔泉日前因虧房捐私債被警署傳去押追旋經水族討限保釋日昨限期已逾劉某復被警察五署二分署傳去看押現在其婦劉桂芬四方運動求保不知龜靈聖母神力能達到否 （恨）

淫奔未遂

小南關神樹胡同住戶關某有女年十六七貌頗娟好性愛風月與同關李姓少年暗度陳倉日久情密私訂白首之約日昨女乘家人不防將所有珍貴物件搜捲包裹欲同情人遠颺被其母窺破嚴詰女以事難隱瞞吐寔其母氣忿將女毆打終不許出門一步云 （隱）

購嗎啡者被逮

大西關工夫市北胡同住有王長慶者素有烟癮未曾戒斷近以嗎啡抵癮日昨下午五鐘餘正往某藥舖購買數包甫經出門被警署某警士偵知獲住轉送警廳罰辦云 （丁）

馬弁被革

軍署馬弁姜老疙疸因辦理某項事宜不合軍長之意並有關係衛兵自斃之案事張雨亭督軍怒氣勃勃昨將該馬弁斥革解各軍官具保仍 允准云 （丁）

嚴懲淫婦

大西關月窗後胡同趙姓向做泥瓦匠手藝妻某氏性極淫蕩每逢夫外出即將所拚之無賴王某招家任意宣淫現被其夫查知將其毒打不堪並用麻繩縛懸梁上拷問期其改悔安分云 （丁）

▲蓋平▼

交通便利

邑西門外護城河舊有木橋被水沖塌久與行人所太息現經西關區長欒秉文保董李甲三等集欵重修建築木橋一架工已落成故往來行人頗感交通之便利云

▲鳳城▼

秋節放假

陽曆九月三十號爲舊曆中秋佳節每逢是日互相慶賀近雖改陽曆俗習仍屬難除是以日前秋節商學各界均各放假一日以資休息云

胡匪猖獗

舊歷八月十三日城東鴿子洞地方突來胡匪數人將富戶王姓家快鎗八杆子彈若干全行搶去當其搜搶之王姓在外收割及聞信奔回該匪早已遠颺矣

▲安東▼

展覽會已有定期

安埠東邊道教育會爲普及教育起見假定元寶山道立中學校組織展覽會道所屬各縣均將教育品先期送到定于月之九號開展覽會會期以五日爲限屆時前往參觀定有盛況矣

拾一炸彈斃三命

安東新安街一百八十三號住戶劉木匠舖院內有同居許姓子年十二歲昨在租界地檢得炸彈一枚裝于盒內到家後隨意玩弄突然爆炸該子當時斃命並將其伯父許慶友並其胞妹劉木匠等同時炸傷及舁送醫院診治閱二小時其伯父及妹隨亦斃命惟劉木匠尚在調治中有無性命之虞未可逆料

▲興京▼

局長蠻橫

興京二等郵局長張貢虞前與巡員戀妓各情已誌報端詎日昨有某校畢業學員白春芳持售式明信片赴該局投寄張謂此片不足分量白問曰何時增漲張厲聲答曰漲時增漲白向理論郵章因此互相口角張反喝令信差行毆幸有鄰人出爲解散未至肇事云

婦女一產七胎 （北京）

右安門內南橫街某姓婦懷孕一年餘日前忽然臨盆一產七胎前三胎皆係女孩落生後尚呱呱而啼其後四胎雖已成形惟是男是女尚未分清落生後即口吐黃水而斃該婦無恙此等事在講生理學者當有一番解釋

妗甥通姦捲逃之異聞 （上海）

僑居浦東陸家嘴地方之嘉定婦人陸陸氏年三十一歲徐娘半老風韻猶存與外甥閔合成私通情好甚篤忽于前日清晨乘伊夫陸友松入廠做工將家中衣飾等物相約捲逃行至春江碼頭正欲渡浦爲淞滬游巡第四隊隊士查見上前盤詰言語不符拘解三區警署當經解警正訊明前情於昨傳到其夫陸友松併解地方檢察廳訊辦

惡鴇虐妓之奇慘 （上海）

小東門外餘興街十二號開設花煙間之鴇婦王劉氏時將妓女祝雙喜百般凌虐以致該女遍體鱗傷於前晚非但毒打且將頸項咬傷該女疼痛難忍潛逃出外自投法捕房求恩超拔當由捕頭飭探陸海林前往將鴇婦王劉氏並抄出籐條本根各兇器一併拘入捕房昨解法公堂請究先據捕頭稟稱已由西醫驗明祝雙喜實被王劉氏以木棍毆傷頸項亦被咬破驗單呈鑒請察祝雙喜供江北人於十五歲時因家中貧苦無依故由母親領來上海售與王劉氏迄今已有三年詎日遭劉氏毒打前晚又被無端兇毆並將頸項咬傷無奈投案求請超拔詰之王劉氏供認行兇不諱中西官以王劉氏行兇屬實遂判罰洋一百元充公以儆効尤祝雙喜送堂留養

婚聯趣聞 （福建）

▲新郎自稱老夫

福州師範畢業生林有燦狂而不遜惟以演說冠其群登臺雄辯逞其舌鋒頗足動聽因而名燥一時某紳以女妻之前月爲林結婚期林自撰一聯懸於洞房其句令人捧腹錄之於下

擇壻本無雙 羨吾丈眼力不錯 生男原有術 看老夫手段如何

▲開原▼

▲孫家台▼

引渡胡匪

驛東小孫家臺開原警察第四區昨十四號准日警署引渡胡匪劉占起蕭起玉兩名並有刺刀兩柄該區官接收後即派長警數名解往開原法廳以憑按法懲治云

衣冠禽獸

本城西街住戶毛鳳岐兄弟灌園食力兄娶柴氏爲室弟則紅葉題逐効陳平之故事調戲成姦嗣兄查覺抑鬱成疾溘然長逝此醜歷史本非識者所屑道詎毛岐復恐孀嫂琵琶別抱多方籠絡竟與嫂氏共訂白頭之約擇吉成禮矣噫倫常之斷喪一至如此謂非衣冠禽獸耶

▲八面城▼

此爲庸醫

本鎮衛生藥房方春懷醫學淺陋脈理不通前在某醫處當充夫役遂僞稱善於西法外科尤屬專長自五月間懸壺售術被其愚弄者不知凡幾近有杜㸦臣因生瘰症延爲調治而方竟用刀剖割病者當時昏迷方乃束手無策嗣經昌圖中西藥房醫生孫雲祥君治愈現在杜正同方理論幸經魯仲連從中調處令方賠償藥費十元作爲了結矣

燕台歌舞

▲杜雲峰深堪造就 （如來佛）

杜雲峰武生中之上乘材也文武兼備唱作均佳英姿颯爽緩帶輕裘有古儒將風度觀其所演各劇頗多精彩如八大錘之陸文龍迴荊州之趙雲惡虎村之朱光祖鐵公鷄之陳大帥實能耐人尋味余本觀其品行端正戲劇認眞者當以好聲報之昨晚李鳳雲因義務夜劇受勞告假一晚余爲維持武劇起見即抛棄一切驅車中和時已十鐘座客寥寥約二百餘人十一鐘而雲峰之八大錘出幕文釆風流儼若將門公子觀其各種動作花樣翻新宛若遊龍最敬長者斯時座客僅剩十分之一二而雲峰神色自如始終不懈非草草了事者所可同日語也

▲誌許蔭棠 （戲公）

許蔭棠係票友出身奎派鬚生也歌喉以寬宏厚實見長宜於富麗堂皇之劇尤以王帽著每句拖音嫋嫋餘音不絕頗不爲人所喜然自有來歷所以示其能力有餘句句到家能戲不多有許八齣之號二十年前盛名與譚孫汪相稱許老板每劇畢出園恒有多人圍繞一瞻顏色爲幸如今日一般人之於劉喜魁也比年歌場花樣翻新而許獨彈老調喉音亦衰聲譽日削僅演金水橋打金枝除三害還元戎等劇雖賣力終不能叫座說者謂今之許處固不如前以較孫菊仙亦不相亞前年孫氏來京猶能叫座者以久在外江驟返都門故受一時之歡迎許則始終不離北京漸致無聲無臭可謂劇界之頑固老其子德義爲武淨猛毅老辣頗有聲譽在今日武淨中實不可多得者也

都門脂粉

▲上林重看木蘭花 （劍膽）

愛木蘭姑蘇妙人滬上名妓昨夕更深夜靜余方與友人研究文字忽馬鈴子冶遊而歸手舞足蹈眉飛色舞向余曰愛木蘭來矣樹幟瀟湘館其人貌似威施情同釵黛喜文字工善吟詠且略習英語口音清爽脫盡靑樓習氣宛若閨閫名姝舉止端方文而且雅應酬圓滿恭而不驕校書此來足爲八大胡同生色不少將來瀟湘館必能放一異彩矣

檀板餘聞

▲近十年來隸奉優伶略評 （卅二） 李浮生

（二十一）男角武丑

草上飛武丑之老手也丁未戊申之際出現于全盛會仙廣慶諸茶園武技尚可白口平々嘗與天明亮合演大賣藝去張三所獻各技尚稱相配

小長勝白口極佳身段及武工亦均勝人一籌梁山上之時遷五義中之蔣平爲其絕做他人莫能望其項背的是朔方健兒辛亥春夏間曾登會仙慶豐兩舞臺

沈文成長於勝趣工於說白亦武丑中之翹楚也刺巴杰去胡理溪皇莊去賈亮最爲出色頗能傾動座客巳酉庚戌之際在詠仙第一兩樓見之

劉顯山雖不能與沈文成相頡頏然做派頗能認眞毫不苟且武工白口亦均不即不離頗合武丑資格戊申以來歷隸鳴盛會仙慶豐天桂諸部

盧清元辛亥秋隸福德樓甲寅夏隸第一樓技藝則瑕瑜參半在隸奉武丑內可列中等

陳少廷庚戌及辛亥出現鳴盛會仙天仙各茶園撲跌尚可身段亦不劣強白口做派太欠火候

任德發辛亥見之於慶豐去招賢鎮連環套鄚州廟落馬湖諸劇中之朱光祖雖未能出奇制勝然亦不十分支離

李同生庚戌見於鳴盛辛亥見於會仙其去武丑其任德發差不甚多

賽活猴壬子春夏間曾隸翠芳樓技藝雖不甚大壞然終不免有錯亂之處

胡四善亦賽活猴之流亞也辛亥秋間從武生李春來隸鳴盛部

賀樂孝與武旦張樂紅出于一家庚戌在天仙見之未有可採之技 （未完）

特別廣告

愿同胞注意亡國症

啓者鄙人幼讀詩書稍通醫理並於庚子變後遇有友人傳以治療梅毒之專方且囑余曰苟有運氣不達之時此方亦可敷衍生計惟余家道小康尚無饑寒之累竟置之於度外不意於去歲春間余適北京因客居寂寞寄宿娼寮偶一失愼竟染淋病不數日間復變淋爲破爛余仍未加意焉遂按照友人所授密方命家童以輕粉紅粉土茯苓班毛倒提之法治之當時立見功效余以爲愈矣果愈矣而又不意於服藥三月後復大發展竟甚於從前之十倍則頭頂起泡矣繼而破爛矣又不數日而肛門亦破矣又不數日而脚掌腫痛矣繼則潰亂矣嗚呼休矣余以爲悞用倒提之藥勢必無生存之路於戲幸矣有友人前大中公報主筆李碩夫君介紹大西磚門外英美大藥房主任侯鳳崗先生爲之治療余遂將前此用藥醫治不效之情形全行說明侯君大笑曰悞矣遂將倒提薰頂之法一一指示余始恍然大悟知前之用藥之非奈梅毒未愈而藥毒已成余已深知其治療之方非治梅毒與治藥毒兼施不克全愈遂遵侯鳳崗先生之命服用藥水將及一星期不惟梅毒消盡而且藥毒已消今已五閱月矣不但舊病未犯而且精神如初方知前此友人所傳之方乃薰頂倒提之藥苟一悞用不但染妻絕嗣且終身不犯到二期三期不止毆美各國均命名此病爲亡國症愿同胞注意焉余既失愼偶染此病愿同病相聯諸君切勿失此機會而貽後世之累也

奉天小東關小津橋張玉芳鞠躬敬告

正大興聲明

鐵嶺 遼陽

鐵嶺正大興碼花染坊開立多年去年至遼陽分設壹櫃虧累難持至今收回所存舖墊出售與吳桂堂管業嗣後遼陽盡有進出賬目銀錢壹概與鐵嶺無涉恐未週知特再聲明

鐵嶺正大興碼花坊謹啓 今又分立溢源壹櫃

崇配山啓事

鄙人患瘡症在省月餘原病漸愈而氣質尚情即日旋錦靜養渥蒙醫士診治親友枉顧隆弱厚意莫名心感用先登報鳴謝容日走拜諸希原鑒特請台安

恭頌康平警察所長江益恒君德政

身年逾花甲康平西孫家屯與胞弟趙祥析居同院於舊歷七月十九日早七鐘突有胡匪雲字等七人闖入身家將身與胞弟趙祥之兒媳並其幼女均被綁去該匪等逼要現洋八百元准許贖票身等家道僅能餬口此項無處張羅查匪首雲字係法庫縣界石頭房中黃金龍之次子名黃奔子爲匪數年之久其家稱素封非身等所比伊父雖名爲報出實暗收票利正辦錢無着該匪屢要贖票之時幸蒙我警察所長江益恒君遊擊駕臨聞身胞弟趙祥等被綁情形立時帶隊往該匪雲字家將伊父母兄弟等拿獲五人勒限找票經伊鄰佑保放該匪之父黃金龍出外尋找於八月初三日身任媳任女同找送到家而黃家五人亦同開釋至未勒索回憶身等昔隨該匪等竄遊靑紗障裡苦不堪言今猶得享家庭之樂皆我所長江君有以賜之也否則我三人性命難逃賊手似此恩同再造何以報德矜語報端以誌感激不忘

康平公民趙福祥仝頌

廣告報鑛諸君

敝社專理測繪鑛圖兼辦文件等項信用久巳卓著 財政廳北首啓新鑛業贊理社

（電話八百二十三號）社主留日工學得士藍繁萱謹啓

請看鳳城縣警察羅巡官違法殃民

四區第二分所巡官羅慶璋到差後誣良栽贓越權科罰民間稍有所犯令警傳鄉到所警兵兩邊站立匪刑擺設案前升堂斷喝兩眼角翻被事者骨肉皆酥俯首所命任其魚肉其剝赫成林齊文福王浩全劉德本等共壹千五百餘元竟入己囊吞摟剪指有干國法種種惡劣不堪枚舉前有某甲控羅贓欵而羅仍不改前非尤爲大肆滋擾鄉民由此不得聊生但願羅某早去一時天還有眼晚走半刻地也無皮

葛藤階 小湯溝拉古溝十六牌公民仝啓

有鑛報鑛諸君鑒

敝鑛係屬合資決不與外人合股除黃周兩司事外並未僱役他人勘查各鑛倘有以敝鑛名義冒充調查或商議合股者請即謝絕特此聲明被欺莫怪

鳳城縣得實鑛業 曲明允 鄂偶春 謹啓

白小豆 麥米 …… 一〇〇八 一圓九〇 二六〇 五〇〇 ……

蕎麥 芝麻 粳米 吉豆 …… 一圓一 二〇〇 三三 八〇 ……

老英洋 老頭票 鈔票 羌帖 …… 二八圓〇〇 十一〇 二八一 二一五〇〇 ……

天津貨 上海貨 …… 一〇四圓〇〇 六六錢〇〇 六六兩〇〇 七〇四〇〇 ……

倫敦銀價五十四片分 金換業 一賈一八六圓〇〇 金換 一賈〇〇〇 小洋 一賈六圓五〇 ……

大連電 金換鈔 一三一圓八〇 金換洋 八六元九五 …… 六日

粳米 吉豆 小米 大麥 …… 五圓〇〇 二圓五〇 三圓一五 三圓七五 二圓四〇

營口電報 六日 月限 …… 爐換銀小洋七九二七 ……

豆餅 一元一八 豆 火車物 三圓九三 河物 三圓五六 集市物 三圓六八

吉換市銀 二三九 十五六五 鈔換吉票 十七五五 鈔換小洋 ……

奉天 大連 營口 長春 （北又東風晴 概同） 平均 最低 最高 四十一度四 四十八度九 五十九度九

老福順堂

北京農工商部註册
北京內務部化驗立案
北京物產品評會給予獎憑
赴美國巴拿馬賽會展覽會
業經審查評定給予獎憑
京師警察廳化驗立案

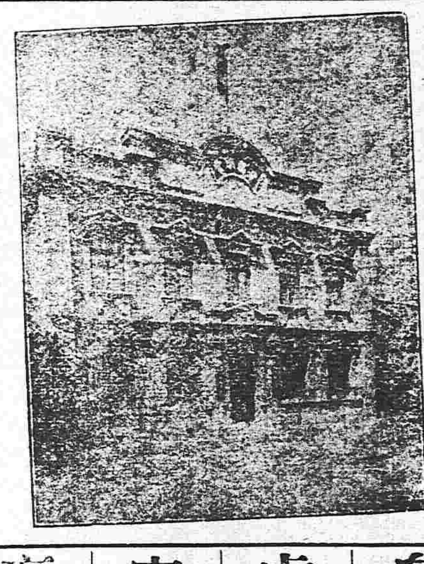

奉天巡按使立案
奉天衛生醫院化驗
奉天警察廳立案發給告示
奉天勸業道立案發給告示
奉天總商會咨行各地保護
奉天醫學研究所考驗立案

治咳嗽丸藥 專治清肺化痰止嗽定喘無論感冒虛勞諸咳均效每副八角十副六元
清胃化積丸 專治胃脘疼痛膨悶脹飽諸般積聚氣滯胃弱便秘每副六角十副五元
參茸百補丸 專能興陽種子健胃強身治男婦血虛氣衰等症大匣五元小匣二元五
參茸酒藥精 專治風寒濕症如左癱右瘓口眼歪邪以及筋骨木疼等症每瓶價一元
虎骨熊油膏 專治風寒積聚四肢麻木腰背痠困肚腹疼痛等症大張六角小張三角
寧坤至寶丸 專治癥瘕痞塊赤白帶下氣血兩虧月經失調胎前產後等症每匣二元
癬疥一掃光 專擦癬疥無論起粒爆皮或腫或痒擦之不拘輕重脫皮即愈每瓶四角
立止牙疼水 專治牙疼一經擦用疼痛立止決不再犯並永保牙齒堅固每瓶價五角
內服脚氣丸 專治多年脚氣或痛或痒或起泡或浮腫以及滲水爆皮內服效每瓶五角
外擦脚氣水 專治脚氣丸有同一之效如內服外擦表裏兼施則功效尤爲神每瓶六角

瘡毒藥膏 專塗諸般瘡毒無論已潰未潰流膿滲水一經塗用立見功效每盒四角
香丹 功能提神避疫效兼順氣消毒甜涼適口芳香宜人大包一角小包五分
梅毒丸 專能清血搜毒以精良之藥絕梅毒之源有濟於病無害於人每包六角
淋濁丸 專治流行淋濁積熱淋濁虛寒淋濁以及風火砂石諸淋每包定價五角
治痢丸 專治赤白痢疾飲食不慎消化之功大腸發炎下赤痢白痢每瓶四角
治痔散 專治痔瘡無論內痔外痔血痔膿痔或疼痛或腫痒塗之立效每瓶一元
殺蟲散 專能殺害體內各種寄生蟲老幼均效並無損傷臟腑之虞每包一角五
祛痰散 能除痰凡痰咯不出者可使之出能化痰凡痰多者可使之少每瓶五角
清血消毒丸 有清血之功兼消毒之效藥物精良可爲各腫瘡毒之內服藥每包四角
通明眼葯 專治目疾內外障努肉攀睛氣矇火矇眼邊赤痒大瓶五角小瓶二角

本藥房總號開設奉天省大南關

七大學博醫士賞讚而証明於天下
普遍江湖之好評異常
美味而所富于滋養分之純粹葡萄酒

赤玉ポートワイン

赤玉牌葡萄酒者能健胃補血强壯其効驗卓著與天然甘味而馳名於天下如今東西醫學者均爲治療上必需之滋養劑莫不採用於藥局矣實係特異之釀造法所釀造永保有天然之美味與香氣甚爲潤麗是以勿論婦女與小孩飲用最爲適口充腸而豐富之滋養大有殺菌之力能使人增精力防衰老故所以爲健胃、補血、强壯之完全滋養料也特告身體欲强健、意氣爽快之人及患、貧血、虛弱、神經衰弱、食慾不進、精力意退、營養不良、腸胃病者至疲勞、幽鬱、神經過敏、或產前產後者均可飲用此赤玉牌葡萄酒俾得歡天喜地以蘇生平之暢快焉

（赤玉ポートワイン）赤玉牌葡萄酒輸入本店
大阪市東區住吉町百貳拾番邸
合資會社 壽屋洋酒店
電話長南一六貳三番
振替大阪五壹四參番

株式會社大倉組之營業課目

軍裝軍械銅鐵水管綿花洋絲洋布油類木料
各種機械
電氣機械器具汽車並其材料羊毛皮件呢絨道木洋火

總行日本東京市（京橋區銀座三百七番地）
分行 北京 天津 漢口 上海 九江 大連 香港 安東縣 本溪湖

治病防疫

仁丹藥効眞是如神矣
中暑傷寒　頭痛目眩
腹痛吐瀉　積痞溜飲
其外危急諸症速服仁丹即効驗
響應立刻應手治癒雖身無病亦
常服預防時疫萬無一失也

警告 假冒 頃有奸商羨望我仁丹盛名假冒商標模倣式樣或僞造仁丹相似之紅丸欺瞞甚多諸君留意仁丹商標不勝翹禱之至矣

仁丹本舖 日本 森下博大藥房

報礦諸君注意

本所同人自礦署及財政廳管理礦務施行條例以來辦理繪圖及一應文件迭荷礦界諸君信用贊許茲復益求完備特組織興奉代辦所承辦一切惠顧者請至本所接洽另閱簡章爲盼

興奉礦務代辦事務所 驚勳臣 曹相樸 張叔南 等仝啓
大南門裡中華旅館西間壁電話八百三十一號

現仍在原處並無遷移分設之事

奉首創 鐘樓南 **彩華西法機器洗染公司** 聲明廣告

本公司向在上海馳名已久於去冬支在奉天省城鐘樓南大街長壽堂藥房對門洋式門面始于今春開市所染各色綢緞染蒙各界諸君忻所贊許不勝欽佩無如近有彩華內多分別恐諸君誤會請認明本公司在鐘樓南首創金鳳爲記庶不致誤特此登報聲明 中國電話四百九十八号 本公司主人謹白

本公司成立載餘蒙諸君贊美今屆秋令衣帛整理必多洗染爲此推廣起見于十月一號起特別大減價以副老主顧雅誼也

本公司爲完全揚法特由上海派到最優等刷染名師無論紗羅綢緞布羽呢絨單夾皮棉者不用折壺可刷染如新又有織補名師破傷損洞俱可織補無二

李化離承辦鑛圖呈文各件

電話四百十二號

鄙人辭卸財政廳測繪員特在奉天小南門裡蓬瀛旅館舊址鎮泰賓館院內設立鑛商報鑛繪圖呈文保結惟繪過鑛區不受第二者聘訂以杜重複而免紛爭特白

內外 產 婦人 小兒
眼 耳 鼻 咽喉 皮膚
花柳 病 各科

天和醫院

奉天省城小西邊門外

恭頌康平縣江所長勦匪之功德

康平警察所長江益恒君接事以來正值青紗障起彼時匪首郭海交率夥匪四五十名竄擾康法新彰各界而江君帶隊勦捕追至法界段家窩堡擊斃匪史秉鈞綽号金字並擊斃賊馬數匹尾追至陵山一帶復搜獲該匪鞍馬六七匹自此該匪首海交雖未被擒已聞風喪胆斂迹山林矣於舊歷七月十九日復有股匪黃二奔子綽号雲字因綁孫家屯趙輻臀其任媳任女三人被江所長將該匪之父黃金龍拏獲五人勒限找換於舊歷八月初三日經黃金龍將趙宅女票同送返里趙黃兩家均無勒索足徵江君智勇兼備調度有方又秉我康平冉監督精明強幹辦事認眞得江君佐治魚水相投可謂文武双全我康盜患當指日可除矣

康平西鄉紳商各界仝具

東京眼科病院長 醫學博士 井上豐太郎先生實驗處方
從五位藥學士 大前忠寬先生督製

眼科一切之良藥

本劑係日本眼科名手醫學博士井上豐太郎先生本驗之秘方調劑之精不必要論世上患眼病者宜切速用實劑以脫苦痛奏効神速如撥雲見日○効能 眼脂分泌。流淚。時行眼疾。眼內搔白。羞明畏光。視物不明病。眼疲勞致臉爛。睛受翳。翳青盲痒。火熱眼症。

定價 金五拾錢、貳拾錢、拾錢

老篤眼藥使用之圖

發售處 東京 大阪 山田安民藥房
寄售處 各地大藥房

民國要聞

●南北醞釀成熟之決裂消息

▲南北宣布決裂之預聞

自三項命令發表後南北政局已迫於決裂之地位惟仍在混沌未明之際故實際上雖已破裂外表上尚仍敷衍昨聞中央政府因時勢上已演成如此局面已無再瞻顧之餘地曾電致最後警告於西南方各要人(即陸榮廷唐繼堯陳炳焜等)是蓋已為變像的哀的美敦書如各省或有抗拒之電覆或覺置不答則政府擬即頒布零陵獨立之罪狀為實行討伐之進行而南北政局即將正式決裂矣

▲政府進籌決裂之預備

近自三項命令發布南方情勢益形急迫中央政府不得不進籌決裂之預備已連開特別軍事密議非常忙碌計分三項手續一為預行籌定各軍略即在前數日所預行籌擬之手續一為時勢上必須變更各軍略即為目下時局上必須變更之手續一因繼續進籌各軍略即為現在時局上應行進籌之手續個中詳情尚極秘密惟聞其概畧則以最近所密議之結果業將所有軍隊之調動軍需之輸運與軍火之供給軍防之警備等項籌有把握所尚未能定者惟在外交方面之種種關係及財政上各要端頗為棘手茲正在分別趕籌之際

▲陸巡閱使密電之傳聞

公府方面消息陸巡閱使日昨上午又有一密電係直接遞呈馮大總統內容如何尚未詳悉但聞該電大旨多不滿意於政府現時所發布之各項命令與施政策略又桂省前省長劉承恩無意返桂政府將以李隱塵繼其後任曾電詢陸巡閱使徵求同意陸亦不贊成請關於桂省長之任命暫時無庸發表因桂粵兩省宣布自主迄今實未取消前令且湘省問題正在進行中政府若以待湘省者待桂省則和平解決之期殆不可望云云大總統閱後即批交院議以便答復

●陸巡閱使電報內容之重要

日前本報列載陸巡使來電要求黃陂復任大總統職確為事實昨復從某機關探悉該電內容對于現在時局上關係非常重要其懇請黃陂復職係依據約法從根本上解決此層如不能達到目的則民國法律政府威信均無效力之可言其他召集參議院或新國會與夫一切設施不煩贅及即西南問題亦非空言調停所克了結云云蓋陸使擁護共和國家服從元首之宗旨從未變更此刻拍來電又云一月前在武鳴答覆國會議員滇湘代表等各議論若合符節當時談話曾誌本報其一即主張黃陂復職謂黎大總統復位命我如何我便如何否則無庸商權他項辦法其二不贊成廣東另設新政府謂我輩自日責政府違法今乃手統一之下實行破裂是我輩先自違法也合觀前後情形則陸使所抱之決心暨電文要求之事實昭然若揭至政府如何對付固不俟李隱塵之報告當已籌備適宜之辦法庶不為片面之機械新聞所貽誤矣

●波譎雲詭之最近兩粵時局

粵函云今日時局波譎雲詭離奇變幻內幕重重殊不可以常理測度如粵東既宣言自主而實則仍與政府消息相通忽而言調和又忽而言排段又忽而言援湘其中眞際究不知果何若也茲聞調人已絡繹來粵其一為關冕鈞段氏所派之代表也關氏於上月十八號抵粵當蒙陳督接見密談良久既尚

須赴桂一行謁見陸巡閱使然後回京覆命其二為龍建章聞於星期一日由京取道上海到香港登岸會晤一二友人後忽忽離港上省聞係承馮段之命將與陸陳諸要人疏通南北意見其三為李開侁日前由港赴桂聞抵桂會晤陸譚兩當道後昨已離去南寗逕回香港現俟面謁龍濟光商推一切約逗留三五天即行回京復命覲近日北方之使命頻繁故調和之消息日傳播惟同時陳督頗與國會議員聯絡既主張開正式國會又以三大問題相勗勉頃又特任國會議員趙正平楊永泰梁士模為督軍署參議官並定月送夫馬費三百元則其重視國會人員可知矣雖然調和之說既有所聞而援湘之舉仍進行不怠茲聞陸使近擬出發援湘所需車費已電飭兩粵督軍体察財力近狀先行認定實數以便支配並聞軍署消息援湘經費桂省僅能擔認八十萬元粵省原議擔認三百萬元刻經迭次會議結果僉以粵省自宣布自主以來滇軍欠餉甫經籌挪而海軍艦隊薪餉又須由粵庫供給目前驟難籌得此宗鉅款故卒決定擔認一百萬元其餘應俟桂軍出發後源源籌撥接濟昨已據情電覆陸使察核矣現陸使出師援湘計劃已定特電陳督軍抽調炮兵團長梁芝芬所部尅期赴桂以應前敵陳督軍亦電後飭令梁團長立調礮兵一連先行開拔其餘須俟粵省防務布置妥協再行調往

●三日國務院之兩種會議

昨日午前九時在國務院開軍事會議段總理以下徐陸軍次長陸參謀總長靳雲鵬及梁汪曹等各國務員亦出席與議關於對待南方之計畫及出兵歐洲問題有所協議至十一時散會各國務員旋即續開國務會議討論禁止對敵通商對待西南出兵歐洲諸問題至午後一時半散會未詳會議結果惟聞禁止對敵通商問題手續繁難正待研究云云又據新聞編譯社消息云昨日星期三國務院照例本無會議惟以前日例會未開故改期昨日原定討論議案為巴黎經濟同盟問題但汪外交總長先報告外交上兩要事內容尚未詳悉據探聞(一)為答覆各國對我之希望條件內含管理德奧租界及嚴行取締德奧商民財產等外部前日聞已據理為口頭之答覆(二)為關稅問題之近狀蓋實行值百抽五改正物價表尚需相當之時日當未改正以前擬依現有稅率加二成徵收約使每月可增一百萬元又關于調查關稅委員之派遣原議派一重要人員但各國省由渥頒兼任我國亦祇能由稅務處派員前往此為外交上之報告至巴黎經濟同盟問題昨尚無暇提及已置諸星期五會議矣其餘如湖南省長已決定任命周肇祥(現湖南財政廳長)選舉事務局長已決定任命籍忠寅僑工事務局長昨日仍未提及西南問題尚無重大發展段總理惟報告赴湘軍隊進行近狀餘無所聞(湖南又有某師宣言自主之說尚非事實)最後詳議天津水災問題熊希齡氏會到院報告數日來觀察情形及其計畫據熊君言此次天津水災救急之欵連賑欵合計當需五百萬元以上本社前所報告擬于小站附近開墾引河使水入海之計畫現已實行又據財政總長報告外人間對于天津水災頗願仗義救濟銀行方面皆設及為慈善性質之借欵利息最輕以為河工之用如成立則當立一河工委員會外人方面之工程師等亦可與會討論以求工事進行之迅速欵項支出之確實云云

●議院近事紀

▲湯化龍選舉議員之新計畫

籌備國會事務局日內即可正式成立惟據政界中某要人謂此項入手之難點厥在選舉該兩機關之議員其原因實緣現下所籌劃者係依法須將全國各省區及蒙藏青海之選舉額平均支配然刻下粵桂兩省長官態度仍不明瞭未必肯就中央範圍遵章盡將議員選出而滇黔兩省長官之主張與政府之主張不同亦非一日四川大局迄無正當解決辦法恐南方各省一時斷難望其與北方一致故經湯總長擬定重要計畫兩端探紀於下一參議院召集在前其議員缺席時擬就各省籍在京前國會議員或各省籍在中央各行政機關供職人員充補一俟國會組織法等規定屆時南北意見仍未融洽應再另議辦法施行並聞湯總長擬將此項修正完善今明日即呈大總統核奪云

▲參議員運動中之兩派競爭

參議院之組織業已明令頒布矣在表面上雖係由於選派實際上必須有所授意原與袁政府時代之參政院約法會議等性質無大差異目下前國會議員及有此相當資格者均在拚命運動頗極激烈聞必須具有以下之服從資格者始能入選一任國會議員時確會擁護政府者二在未解散國會以前曾經辭職者三經國務員及各省督軍三四人以上認為合格者此外尚另有一種暗潮尤關重要係北京某某兩派亦因此事大起競爭各欲佔居多額以期各達其在新國會所期望之目的現正在暗幕中角逐未識孰居優勝又某派亦具有一種特殊勢力惟在此參議院時期擬暫取旁觀態度擬保存其完全勢力競爭於未來之新國會又聞各要人均特別重視新國會因明年之大總統副總統均係由此國會選出云

●熊鳳凰奉命進府

熊希齡以奉派為京畿水災善後督辦遂往天津切實勘查已於日前(二日)返京聞四日大總統於午飯後親用電話請熊氏進府磋商築工浚水賑撫各災民種種辦法熊氏並有治河條陳一件面呈河間更聞鳳凰於一二日內仍須往津積極籌劃消水方法云云

●入川軍隊之行旌

昨據重慶來電吳光新之參謀長王某業於三十日安抵重慶先鋒隊亦順次抵該處其餘進抵萬縣之軍隊亦於日前開赴上流熊克武氏特派遣其部下於沿途重要之地以便招待入川軍隊云又據國務院所得報告預計吳光新行期約二禮拜內可到重慶云

●四川局勢之近情

據昨日重慶來電稱周道剛與劉存厚現已協妥捐棄私情互相協力抵抗滇黔軍因周劉妥協成立之故雲貴軍頗陷於不利形勢自不待言熊克武亦因部下兵士悉係川籍故與周劉出於同一態度為所不得已云云

●傅清節又電催軍餉

湖南督軍傅良佐日前因軍事緊急需用大宗軍餉電懇政府迅撥現欵百萬元以應急需政府至今尚未籌撥聞昨日傅督軍又來急電未知政府如何應付也

●為張馮兩逆犯關說之人物

張鎮芳之判決無期徒刑本已近於寬縱然張猶以戒煙為名請求緩刑雖司法當局未許但張之緩刑運動並非僅自己遞呈而外省督軍如倪嗣冲如張作霖如張懷芝如王占元及某某等皆各有電致司法總長為之代請而北京方面前步軍統領江朝宗前討逆軍東路司令警備總司令段芝貴亦親謁林總長竭力說項其措詞仍是暫緩執行俾得先行戒煙馮總統段總理雖亦聞知此事然無允否之表示林總長則對于上述各方面之請求皆未允許然此種為張氏關說者皆為有勢力之武人設當局為其所懾而不能拒絕則司法權蹂躪以盡外間傳聞林總長將以去就爭此案之執行不知結果如何又馮德麟自被拘後奉天張督軍曾迭次來電請予保釋政府亦以馮氏情有可原擬從輕典惟茲事關係頗鉅不能不稍加愼重是以遲遲未決聞熱河姜都統因二十八師軍隊自馮氏被拘後頗有投入蒙匪者現在竄擾熱境頗為地方之害特電政府請予保釋未知能否邀准又聞為保釋張鎮芳致某公電中有同為項城舊屬勿為已甚等語按地方軍人干涉中央司法此為第一次倘政府礙於情面允其非法之請恐此後國家司法權之獨立將完全墜地其關係殊非淺尠又獨立督軍團之重大人物此次莫不爭先恐後為復辟犯請命則督軍團與復辟之關係愈不免增世人之疑團矣

●馮德麟可望免罪

馮德麟因附逆復辟捕押陸軍看守所迄今尚未定讞奉督張作霖等迭電請政府寬免前日熱河姜都統又來電懇請情詞尤為懇摯聞政府將徇該督軍等所請昨曾有電復姜都統業經微示可以酌量減免馮罪之意云

●滇人之反對政局談

據雲南來函云雲南此次舉行第三次獨立實出萬不得已如當局有緩和之心則唐督軍素來亦酷愛和平者斷不肯輕易擅起事端無如近日劉存厚既殺戴戡復逐各省僑民中央有利用之心不加懲處遂憤不能忍乃先編成五混成旅添練六靖國軍均已先後出發現在駐粵滇軍總司令官葉荃亦以事機緊急難以再延已於九月四日由滇乘坐專車率同各員兵起程赴粵矣

此次滇粵舉義首驅除國魔救我民主凡稍有人心者無不力贊其成願効前驅昨有四川漢軍統領張君(駐紮寗遠)深以當局毀棄約法亦願與滇深表同情自為先鋒並派其高等顧問許志遠君來滇承允代表與唐督軍商議一切現在諸事就緒唐督軍亦深為嘉許並擬將張君所統漢軍編為靖國軍第七軍云

雲南民黨志士周宗洛趙伸何民岩諸君以此次督軍團之叛亂張勳之復辟均由某氏從中指使今復因勢乘便攫取政權立法機關國本所屬而乃不思召集黎大總統國命攸繫而乃驅除出外在唐督軍雖已大起義師而同人等尤應各出能力以為後援組織一國民後援會以策進行已於九月二日午後一時就三迤總會開一成立大會討論進行諸方法到會者塲為之滿

當茲國家多故滇省擬辦軍國民教育以資培植多數人才庶足以捍衛國家昨軍政兩署議決特通令蒙自思茅騰越各道尹轉令所屬各縣遵照選送畧云方今時局多故人材需用尤急查本省中學畢業生省定額一百六十名已領有中學畢業文憑年齡在十八歲至二十二歲以內身體強健無痼疾者為合格考取後分發駐省各補充隊學習俟四個月期滿後由各該隊錄列成績加具考語呈請送入講武學校肄業俟期養成下級軍官之資格惟現值財政困難所有在隊費用除被服用具由公家供給外須由各生按月自備伙食銀四元先期繳納以節經費至各屬邊遠瘴區如有合此資格者尤應廣為挑送庶水土習服以備異日任用除先就省城及附近滇中各屬考取外蒙屬附近各縣暨臨安曲靖東川楚雄以兩星期為限騰趣普兩屬及大理永昌挑化昭通等處均以三星期為限統限電到日一面趕緊挑送一面佈告週知其餘未經指令各屬應由各該道迅飭一律依限趕辦事屬考試勿延切切

[illegible]酒樂會[illegible]俱有[illegible]商標以免奸徒蒙混買藥品者不但無效而日增病多矣庶不致誤特此廣告
[illegible]一號江省巴彥縣多年分設一號以外並無別處[illegible]本堂主人謹啓

[illegible]各界諸君未盡週知[illegible]此佈告
盛京時報館啓

發售各站車票 倉運鐵路貨物 管轉保庫貨物
奉天大西關
日本電話六八番 中電話分局六七號

請看神效百補丸之八大效力

注意

此丸係前清留學日本帝國大學醫科畢業醫學士郭□□先生處方先生醫學精通爲營口防疫院長十有餘年以此方治愈病人無數誠經驗之良方也敝堂不惜巨資特購其方精製成丸以供同好數年以來頗蒙各界歡迎凡我同胞諸君請嘗試之方知鄙言之不謬也

一補腦提神　作事過勞精神疲倦思慮太過腦力耗傷服此丸立見神效
一止嗽定喘　老人氣喘新舊咳嗽或痰喘不止不能安眠服此丸立見神效
一開胃化積　胃痛吐酸消化不良膨悶脹飽不思飲食服此丸立見神效
一止瀉鎮痛　痢疾肚瀉寒冷腹痛服此丸立見神效
一調經種子　婦女經來腹痛經血不調或子宮寒冷久不受孕服此丸立見神效
一固精強陽　男子房事過度陽痿不舉或精髓缺乏不能立嗣服此丸立見神效
一強壯筋骨　氣血虧損腰腿酸軟筋骨疼痛半身不遂服此丸立見神效
一戒除煙癮　男女鴉片烟癮或嗎啡重癮若服此丸旬日斷癮一月之後瘦者能肥弱者能強誠戒烟之良劑濟世之仙丹也

價目　每包二十九　小洋三角　每十二包　小洋三元三角　每瓶百餘丸　小洋一元五角　每大盒十二瓶　小洋十六元
欲代售者來函另訂格外公道　遠道函購者款到貨去決無錯誤空函請買者恕不作覆

製造發行所　營口道署東街門牌二千三百六十號　漢槐堂謹啓　電話一百九十九號
各埠各城鎮藥房商店均有代售處

代理萬國儲蓄會開幕

萬國儲蓄會係中外鉅商組織而成總會設於上海分會立於天津信行於內地各省而東省向無代理之處敝行有鑒於此今特代理該會一切事宜爲東省人民謀無窮之幸福至該會信用之昭著辦法之完善久爲中外各界所稱許認會者所得利益之優厚又爲他種儲蓄保險等會社所不及每月開標一次認會者自交第一次會金起至滿期止中間永有得獎之權利每月均有得標之希望且滿期將所付原本照數發還除每次得獎時付現外還本時尚有息分潤其利益之大前見過天下莫與倫今茲代理伊始恐各界未能週知用特宣布有志入會諸君駕臨敝行面議一切在外埠者可以函商且敝行備有詳細章程多種函索即給

九月十五日開標共計得彩者八百八十七名
茲將得大彩者列左

上海德祥銀號莫幹生樂成春君葉伯希君合得二千元　上海英美烟公司赫麟陶君得一千七百五十元　施必明君得一千元　九江番沙女士得八百〇四元　北京光隆文君得三百元　沈在記與秀記二君合得三百元　上海羅森飛君得二百元　黃守成君得二百元　汪甲初楊雲鐸二君合得一百六十元　公平洋行來晉得百六十元　奉天北關郭文炳得一彩　奉天蓋平何鏡波得一彩　奉天振武靴廠得二彩　吉林劉本鐸君得一彩　外國語學校蘇君得一彩　測量學校芦君得一彩　奉天王純生王書紳石中美王松林各得一彩　安東孫書田得一彩

奉天小北關利記洋行謹啓

唐山啟新洋灰釘磚

小北關英商利記洋行總代理

花柳注意

從來花柳之症其害實不可勝言倘悞投庸醫治療慣用銀粉倒提封藥等法只求當時立愈不知毒氣內閉逢春復發偏身紅點毒攻上部髮際脫落二目失明咽喉破爛頭痛暈沉耳內流濃鼻塌齒脫毒入於肺咳嗽氣短言語失音毒攻下部肛門生瘡大便走血毒串入骨筋骨不遂痛疼難堪日輕夜重步履艱難餘毒不淨且必染妻絕嗣其種種劇烈之患筆難盡述然若醫治得法則毒患亦不難消除淨絕本醫士有鑒於此深爲加意搜求研究至再專以應手奏效爲宗旨無論遠年近日一切花柳染毒或經醫不效服藥無功者請到敝藥房新法調治輕者一星期全愈重者二星期除根永不再犯病好交錢以重信用凡此廣佈伏願患花柳者萬毋自悞也可

奉天省垣大西門外　英美大藥房主人謹啓

川野醫院

●花柳病　●痔瘡、痢疾、脚氣、
▲內外兩科　▲眼疾、耳、鼻科
奉天大北門外東鹿店胡同
六〇六號藥及新藥設備

祝壽廣告

謹擇於本年陰曆九月初八初九初十等日在海城寓所敬爲嚴親慶壽八旬正壽誠恐函報掛漏未及週知故登報端候請
世寅友戚誼屆期光臨爲幸
駐紮海城奉天右路巡防營管帶官李長榮鞠躬

奉天老萬德堂中外馳名

◀北京總廳醫官考驗在案今蒙警察廳醫官化驗准予出售內務部註冊發給執照准售▶
◀奉天醫學研究所考驗良劑官准立案天下馳名▶

▲世傳茸參百效丸　此丸治先天不足身微氣弱後天虧損腰腿疼痛淫慾過度夢遺精滑陽痿不舉精冷精清等症每小盒一元二角大盒五元
▲秘製止嗽一點丹　此丹治肺經虛弱勞傷咳嗽肺虛痰喘咳痰帶血飲食減進睡臥不寧乾咳等症每付貳丸價洋六角
▲神效婦科補血丹　此丹治婦女諸般虛症勞傷咳嗽午後發燒兩肋膨脹經水不調赤白帶下崩漏不止子宮虛冷腰腿疼痛每盒一元二角大盒五圓
▲平胃安痛化積丸　此丸治男婦胃脘不舒心口疼痛五積六聚七癥八瘕遇寒即止逆氣即發腹脹疼痛等症每付價洋五角
▲崙門參茸虎骨酒　此酒治筋骨痲木腰腿疼痛半身不遂口眼歪邪腹內寒積疼痛不止等症每小瓶四角大瓶二圓五角外城小瓶五角大瓶三元
▲癧瘀兩種龍金水　此水早以馳名治諸般癧瘀毒無論遠年近日輕重之癖一擦斷根永不再犯每瓶價洋五角
▲嬰科保赤聖功散　此散治嬰兒慢驚風口吐涎沫抽搐不寧食積胃熱腹脹肚痛紅白痢疾結滯腹疼小兒等症並治之每盒二角
▲頂上虎骨熊油膏　此膏治貼筋骨痲木腰腿疼痛腹內寒積小腸疝氣風寒不仁癥瘕痞塊等症每大貼五角小貼三角
▲養心補精丸　此丸治理心腎不交水火未濟此丸功能養心補腎填精髓助精神肢體健壯以致心焦煩燥夢遺滑精形容枯瘦腰腿疼痛不但養心補精之妙品尤爲種子之良方也每盒貳圓價小洋五角
▲秘製五寶淨毒丹　此丹治五淋白濁魚口便毒下疳等症每盒價洋一元六角以上

諸藥貨真價實言無二價京奉兩號世驗良方出售百載餘年遠近馳名各省縣鎮均有代理三百餘處不洋便登若外城函購本堂承認郵費如匯兌不通隨函附來郵票並不折價　支號北京前門外糧食店大街金漆牌匾記
本號設奉天大南門裡路東萬德堂啓

介紹良醫

大南門裡百川醫院院長謝百川先生係日本醫學專門畢業充大連滿鐵醫院醫官及宏濟醫院院長嗣受本省衛生醫院醫官赤及一載聲名爲之大燥前歲鮮疫猖獗先生素以慈善爲懷貧者施治分文不取妙手回春博施濟衆若吾儕者亦咸受其惠奚治鄉界中之翹楚至其病室之完備飲食之衛生看護之周到不待奉天鮮有其匹較之歐美亦可並駕齊驅爰登報端爲世之患病求醫者作曹邱焉

介紹人　趙俊廷　韓玉書　馬慕韓　李堯封　姚春山　蘇維石　白綠汀　張恒　王亞臣　張舒華　李星堦　卓子榮　榮久清　王潔珊　李乃身　李樹棠　仝啓

長記藥房

理血健腎丸

農商部給獎　巡按使化驗

夫人生無上之幸福莫如有健康之身體此中外所同言也欲保全永久之健康及轉虛弱而爲健康者不可不讀長記廣告尤不可不服理血健腎丸蓋本丸對於血腎有最良之效果也如對於血虧則增之瘀則通之熱則清之薄則赤之如對於腎弱則強之枯則滋之寒則暖之虛則補之更能强脾胃增血生精液而壯陽能濟能補不寒不燥人人可服時時宜備　於已病防於未病斯爲上策誠保身之要藥而養生之至寶也所有主治各症防單載明茲不復贅每瓶一元三角半打七元每打十三元再有外城函購不通匯兌之處郵票亦可代價每郵票百分作實洋一元購半打以上之郵費本藥房擔任半打以下者購主承認自備　本藥房開設奉天鼓樓北

感謝治耳靈油

鄙人雙耳膿血衆患聾癢鳴二十九年適買鍾鼎氏治耳萬靈油兩瓶治之數日全效特登報鳴謝（總售處奉天監獄舊胡同鍾鼎居此藥每付大洋兩元詳載東三省公報）
海城李恒謹具

東三醫院

開業已經閱十星霜饒知滿洲之風土且悉華人之體質且以親切叮嚀與醫術能新爲主義
奉天小西關大什字街

小梗寨印刻字所

本號自開設以來物美價廉久爲各界所歡迎茲特買滿洲商榮たから會福來彩票一百張專備各界諸君子刻水晶碼磁象牙膠皮等印均贈一張每月十日開彩如頭彩一張三百元二彩二張每張得錢五十元三彩三張每張得錢二十元四彩十張每張得錢十元其餘數百張皆能得彩　諸君速來購買一試予言以副　諸君之雅意而圖營業之發達也恐未週知特此佈告
奉天小西關小藥王廟門前

協茂盛綢緞洋貨發行

本號大連協茂盛今分奉省鼓樓北崙爲接洽遠近　貴商惠顧批發各種綢緞洋貨售貨期限仍照大連規章過壹月爲限期按照月利壹分貳厘行息內外一律以昭公平恐未週知特此謹告
中國電話四百七拾六番

仁術廣告

浙東王雪鈞先生儒者也通醫術幕宦數十年群醫束手之症先生輒效今因時艱厭政治思想一生廉介無以贅老僕等勸先生不爲良相姑作良醫活人自活不亦可乎先生笑而領之曰諾
趙培之　史心農　汪少庭　丁干青　林梅江　梁鼎三　仝啓
寓大東關汀浙會館

志仁堂雙層化積膏

本堂於早年發明新法創成特別雙層化積膏一種功效神速與衆不同現已暢銷近遍三省遠達京北洋各寄售處共有五百餘家非實效實驗斷不至此此膏專貼男婦氣積血積寒積食積心胃疼痛胸膈脹滿氣逆不舒噎膈反胃氣臌水臌癥瘕痞塊痢疾泄瀉腎寒腰腿筋骨疼痛手足痲木男子疝氣腎囊潮濕婦人經血不調經後腰腿疼痛赤白帶下子宮寒冷久不孕育並治小兒乳積痞疾蟲積偏墜等症貼數甚速少者五六日多者十餘日不但積消聚散而且健脾健胃誠膏藥中之妙品也此膏每份兩張紅白藥面兩包合洋四角買十份加一份買五十份八扣收款

各省各城寄售處

天津　隆泰和
山海關　永順和
吉林　興順恒
卜魁　德增長
城廠　公悅成
錦縣　益興公
梨樹　富盛泉
岫巖　復元公司
復州　德益厚
鐵嶺　福合利
熊岳　廣順醫
遼中　萬聚昇
海龍　永興東
營口　福有長
西安　福合興
莊河　義德成
西豐　福長大
遼陽　福春興
安東　豐泰益
新民　福陽生
長春　文萃堂
大連　信成湧
蓋平　恒昌德
寧遠　瑞興德
法庫　德生永
西豐　東興順
廣寧　東福醫
海倫　玉盛源
寧江　東和長
赫爾蘇　福盛德
五站　富盛通
千金寨　恒興茂
台安　德源增
鳳城　恒意德
哈爾濱　天豐源
大孤山　長豐源
海城　永泰豐
義州　寶增湧
山城子　興盛源
輝南　全順東
公主嶺　三合公
寬甸　公順勝
本溪　張碗舖
大東溝　中和德
伊通州　復興湧
盤山　德慶隆
清河門　義盛興
安東　益增遠
東平　天增大
洮南　正心合
大孤山　豐泰利
興京　德順永
孫台　增益昌
大連　協茂醫
金州　聚增長
墨山　協成順
海鶴　公議當
懷仁　顧記洋行
田莊台　福聚興
長春　天合慶
鐵嶺　永慶東
開原　增益昌
新兵　萬泉燒鍋
綏中　德發號
勒城　裕水公
懷德　雙興長
朝陽　聚合隆
蒲石河　順懋德
通化　謙泰潤
撫順　萬聚興
八面城　巨源益
昌圖　廣昌合
開原　德順和
柳河　義興成
遼源　長興隆
彰武　同義合
雙城　洪順隆
遠源　天合興

強種補元丹

此藥專爲強種強種必須以補腎爲先補腎尤必以補元爲主故製此丹強種補元獨推良劑請試用之庶知功効主治男子先天稟賦不足後天脾胃虛弱諸虛百損五勞七傷發熱咳嗽自汗盜汗腰腿酸軟精神疲倦五更腎瀉腎囊潮濕腎寒疝氣便濁遺溺遺精或中年房勞過度精髓虧乏陽痿不舉或思慮太過神精耗傷驚悸心跳或老年酒色嗜好精虧陽乏絕嗣等症服之神效誠爲強種補元之良品也每大盒四兩一元小盒二兩五毛

神效鹿胎丸

蓋鹿乃仙獸得百草精華其功在角胎秉牝鹿之精牝鹿之血得完全氣血成形加藥料爲丸專治婦女經血不調或多或少其色紫黑成塊臨期腰腹疼痛或經閉經漏赤白帶下子宮寒冷久不孕育或受孕不安素慣半產服之神効每丸價洋二角每盒十丸價洋二圓

清毒掃淋丸

專治因風火因花柳染成五淋白濁楊梅疳瘡魚口便毒甚至毛髮脫落鼻塌齒落咽喉破爛種種惡症俱有實効大盒八角小盒四角

簡壽丹

專治中風半身不遂口眼歪邪兼治風寒濕痺閉塞經絡以致肩臂腰腿疼痛手足痲木抽搐等症每袋價洋四角

北京農商部商標註冊巴拿馬賽會農商部發給獎憑奉天巡按使備案佈告專賣
中國電話六百六十七號
本號開設奉天大東門裡路北　志仁堂啓

奉天第一之大旅館

本館新設在奉天商埠路坐南向北新建高大洋樓數十餘間屋宇寬敞房間精美全用洋式器俱改良鐵床樓上特備頭等官房樓下舖設頭等客房均用最之優西洋陳設以供　諸公之清賞且特造新式洋裝天棚風雨不透與衛生最爲有益另備會客官廳數座男客女眷各分房間美麗清潔筆難盡述本旅館不惜鉅資特聘南北廚師專辦各種飯菜以便貴客隨時點用如蒙駕臨敝棧上下火車極爲方便且專派妥實櫃夥數十人各穿號衣夜間各執號燈至站上下迎送旅客無不侍候週到格外公道兼代客起票兌換銀元鈔票光帖以及轉運各省貨物無不價廉恐未週知特此聲明
奉臺旅館主人謹啓

新到廣告

▲洋漆油各種　美國波士敦市波子普曼別印都公司製
▲洋鉛油各種　美國斯□□公司製
▲五金雜貨一概　日本洋鉛油公司製
▲洋鉛油各種　東洋塗料會社製
▲洋叱子、魚油、洋鉛油　東京大元商會製造電力專用布製
▲線帶各種　此線製調帶於東京高等工業學校引張力試驗認定優良品比革製調帶爲價廉敢請賜顧使用之矣
奉天城內　藤田洋行　電話日三二四番　中二三四號